

伊勢寺地区住民自治協議会

【昭和八十七年七月十日発足】

令和4年度 定期総会議案書



いせでらさんぽみち

【伊勢寺地区オリジナル唱歌】

作詞：ぼけっと

作曲：みやもと けいこ

① おお 大きな いちようの 国分寺 こくぶんじ

あき 秋には ぎんなん ひろったね

びょうき 病気の なおった 井の本の水 い もと みず

わき みず 湧き水 ゆたかな 泉の森 いずみ もり

しぜん 自然を むね 胸いっぱい すいながら

みんなで あるいて みよう

② よはら 与原・とのむら 殿村・ようち 岩内に深長、ふこさ 日丘に野村の青龍寺 ひおか のむら せいりゅうじ

へいけ 平家の落人 おちうど 貴人塚、きじんづか 目の神様は め かみさま 横滝寺 よこたきでら

やえだ 八重田の弥勒寺 みろくじ えんま大王 だいおう にらんでる

* (うそ こら一嘘つきは じごく 地獄いきだぞ)

③ ひおか 日丘の いりぐち 入口 かめじぞう 亀地藏 おお 大きな かがみいけ コイの 鏡池

まわ 回りを み 見れば き みかんの木 みどり みどり ゆたかな ゆたかな ほっさかさん 堀坂山

しぜん 自然を むね 胸いっぱい すいながら

みんなで あるいて みよう

1. 議長の選出

2. 議事

議案第1号 令和3年度伊勢寺地区住民自治協議会事業報告について

議案第2号 令和3年度伊勢寺地区住民自治協議会収支決算報告について

議案第3号 伊勢寺地区住民自治協議会会則の一部改正（案）について

議案第4号 令和4年度伊勢寺地区住民自治協議会役員について

議案第5号 令和4年度伊勢寺地区住民自治協議会事業計画（案）について

議案第6号 令和4年度伊勢寺地区住民自治協議会収支予算（案）について

伊勢寺地区住民自治協議会基本理念



伊勢寺地区住民自治協議会は、「地域全体で互いに支えあい助け合いながら、みんながいつまでも幸せに暮せるまち」をめざして、活動していきます。

- 自治会部会…… 自治会が連携し、まちづくりを円滑にすすめる活動を行います。
- 環境教育部会・・ 豊かな自然環境を守り続け、未来ある子どもたちの豊かな心を育む活動を行います。
- 防犯防災部会・・ 安心して暮せるまち、災害に負けないまちをつくる活動を行います。
- 公民館部会…… 地域の交流、ふれあいの場をつくる活動を行います。
- 健康福祉部会・・ 高齢者の方にやさしいまち、誰もが健康に暮せるまちをつくる活動を行います。

議案第1号

令和3年度 伊勢寺地区住民自治協議会 事業報告書

☆ 自治会部会 ☆

| 実施日 | 事業名 | 事業内容 | 参加人数 |
|--------------------------------|-------------|---|----------------|
| 通年 | 事務運営費 | 住民自治協議会(自治会部会)の地域への周知活動および自治会部会運営にかかる事務等 | — |
| 現地調査 5月20日 その他会議 随時 | 現地調査・会議 | 土木・農村整備事業の要望にかかる現地調査およびその他会議を開催した。 | 現地調査 15人 |
| 中止 | 地区夏祭り・盆踊り大会 | 【予定していた事業内容】 伊勢寺地区内で行われる夏祭り・盆踊り等の行事運営の支援 【開催予定地区:八重田町・岩内町・日丘町・深長町】 ■新型コロナウイルス感染拡大防止のため4地区とも中止した。 | — |
| 幼稚園 10月20日 小学校 10月24日 | 幼稚園・小学校運動会 | 幼稚園・小学校の運動会の開催を支援した。 | 園児・児童 約200人 |
| 通年 | 地域振興費 | 地域の円滑な推進と地域コミュニティの振興のために行う事業 ゼンリンと防災用品(チェーンソー)を購入した。 | — |
| 通年 | バス存続活動 | 松阪市運営バス「阿坂小野線」の存続支援 バス乗車率向上のため、ICカード「emica(エミカ)」の新規購入代金2,000円のうち500円を補助。 | 1枚 |

☆ 環境教育部会 ☆

| 実施日 | 事業名 | 事業内容 | 参加人数 |
|---------------|---------------------|---|------|
| 6月14日 | 遊びながら森林の 働きを学ぶ事業 | 伊勢寺小学校4年生児童を対象に「企業の森」ネイチャーアイランドで自然観察会を行った。 | 10人 |
| 6月21日 | | 自然観察会事前学習会 (講師:三重県環境学習情報センター) | 25人 |
| 11月25日 | | 第1回自然観察会(講師:環境教育部会委員) 第2回自然観察会(講師:環境教育部会委員) | 24人 |
| 7月5日 | 巣箱とサワガニ 観察事業 | 伊勢寺幼稚園年長児と保護者で、森林公園で前年度に掛けた巣箱を観察した。 サワガニ観察は新型コロナウイルス感染拡大防止のため中止した。 | 25組 |
| 8月5日 | 観音岳「創造の森」 整備事業 | 勢津町からの要望に応え、堀坂山山頂と登山道に看板を設置した。 | 1人 |
| 令和4年 2月18日 | | 「創造の森」東屋のタイルを補修した。 | 1人 |
| 10月27日 | 小鳥の巣箱づくり事業 | 伊勢寺幼稚園年中児と保護者で小鳥の巣箱づくりを行い、幼稚園の樹木に巣箱をかけた。 | 3組 |

☆ 環境教育部会(続き) ☆

| 実施日 | 事業名 | 事業内容 | 参加人数 |
|--------|----------------|--|------|
| 10月28日 | ネイチャークラフトづくり事業 | 伊勢寺幼稚園年長児と保護者で、ネイチャークラフトづくりを行い、作品展に出展した。 | 24組 |
| 11月 4日 | イーゼル製作事業 | 伊勢寺小学校3年生児童を対象に、自然の樹木(落ち枝等)を使って、イーゼンを製作し、伊勢寺フェスティバルに出展した。 | 43人 |
| 中止 | 観音岳登山 | 【予定していた事業内容】 観音岳に通じる色々な登山道を歩き、観音岳の自然環境を理解していただくことにより、山の自然を大切にする活動につなげる。 ■新型コロナウイルス感染拡大防止のため中止した。 | — |
| 11月13日 | 伊勢寺フェスティバル講演会 | 新型コロナウイルス感染拡大防止のため、対象を小学生のみとして開催し、影絵劇団かしの樹による影絵劇を鑑賞した。 低学年対象:「はらぺこプンタ」 高学年対象:「走れメロス」 | 164人 |

☆ 防犯防災部会 ☆

| 実施日 | 事業名 | 事業内容 | 参加人数 |
|---------------------|----------------------------------|--|-------------|
| 毎月11日 及び 5回/年 | 交通安全街頭指導 | 毎月11日の交通安全の日及び全国交通安全運動(春と秋)や交通安全県民運動(年末)、その他交通安全運動時に通学路の危険箇所立ち、交通安全を指導した。 | 毎月 25人程度 |
| 毎月1回 | 校区内パトロール | 伊勢寺小学校校区内のパトロールを実施し、不審者から児童を守る活動を行った。 | 毎月 3人程度 |
| 5月16日 | 消防団と地区自主 防災隊合同訓練 | 消防ホース筒先操作訓練、手びろめによるホース延長訓練、ホース収納訓練 | 30人 |
| 7月18日 | | 堀坂川みろく橋下流のゴム堰から取水し、分岐管を用いた2口放水訓練 | 26人 |
| 中止 | 地区別防災訓練 | 【予定していた事業内容】 自治会単位で消火器の取扱い及び放水訓練、AEDを使用した心肺蘇生法の訓練を実施する。 ■新型コロナウイルス感染拡大防止のため中止した。 | — |
| 中止 | 伊勢寺フェスティバル 消防・交通安全 コーナーの開設 | 【予定していた事業内容】 伊勢寺フェスティバルにおいて、消防・交通安全コーナーを開設し、防災・交通安全に関する啓発を行う。 ■新型コロナウイルス感染拡大防止のため中止した。 | — |
| 12月12日 | 防災訓練 | 新型コロナウイルス感染拡大防止のため、防災講義を中止し、屋外で水消火器による消火訓練、起震車による震度体験、消火栓及びホース等の取扱訓練、倒壊家屋からの救出及び搬送訓練、消防団による消火栓からの放水訓練、非常食配布訓練を行った。 | 128人 |

☆ 公民館部会 ☆

| 実施日 | 事業名 | 事業内容 | 参加人数 |
|------------|---------------------|---|------|
| 通年 | 事務運営費 | 公民館運営にかかる事務費等 故障によるノートパソコン購入等 | — |
| 通年 | 生涯学習に係る 公民館事業 | 生涯学習に係る公民館講座・教室を実施した。 (いきいき学級・訪問講座) | 173人 |
| 4月21日 | 親睦ゴルフコンペ | 世代間交流をし、地区の親睦を深めていくことを目的にゴルフコンペを開催した。 | 23人 |
| 11月10日 | | | 25人 |
| 中止 | 地区対抗レディースグラウンドゴルフ大会 | 【予定していた事業内容】 世代間交流をし、地区の親睦を深めることを目的に、地区対抗で女性を対象としたグラウンドゴルフ大会を開催する。 ■新型コロナウイルス感染拡大防止のため中止した。 | — |
| 中止 | 地区対抗ソフトボール大会 | 【予定していた事業内容】 世代間交流をし、地区の親睦を深めることを目的に、地区対抗でソフトボール大会を開催する。 ■新型コロナウイルス感染拡大防止のため中止した。 | — |
| 中止 | うきうきクッキング | 【予定していた事業内容】 松阪市健康づくり課と地区食生活改善推進員が講師となり、旬な野菜を使った簡単で栄養満点な料理を地域の方に伝授する。 ■新型コロナウイルス感染拡大防止のため中止した。 | — |
| 中止 | 夏休みこども教室 | 【予定していた事業内容】 夏休みに伊勢寺小学校児童を対象にこども教室を開催。 ■新型コロナウイルス感染拡大防止のため中止した。 | — |
| 中止 | 地区体育祭 | 【予定していた事業内容】 伊勢寺小学校と合同で地区体育祭を開催する。 ■新型コロナウイルス感染拡大防止のため中止した。 ※伊勢寺小学校運動会は縮小開催されたため、児童に参加賞のノートを購入した。 | — |
| 中止 | 家庭教育講演会 | 【予定していた事業内容】 幼児及びその保護者を対象に講座を開催する。 ■新型コロナウイルス感染拡大防止のため中止した。 | — |
| 内容変更のため不参加 | 元気づくり講座 (ひよこランド) | 【予定していた事業内容】 未就園児の保護者(ひよこランド)を対象に、地区食生活改善推進員および松阪市健康づくり課保健師が講師となり、健康講座(おやつ講座)を開催。 ■新型コロナウイルス感染拡大防止のため、おやつ講座は中止(内容を変えて園のみで開催)。 | — |

☆ 公民館部会（続き） ☆

| 実施日 | 事業名 | 事業内容 | 参加人数 |
|---------------------------|-----------------------|---|--|
| 中止 | 伊勢寺フェスティバル | 【予定していた事業内容】 伊勢寺小学校と共催で文化祭を開催。公民館趣味クラブ等による作品展示と松阪市健康づくり課および地区食生活改善推進員による「健康づくりコーナー」を開設する。 ■新型コロナウイルス感染拡大防止のため、地域の参加は中止（縮小して小学校のみで開催）。 | — |
| 中止 | 地区対抗C・Cリング、シャッフルボード大会 | 【予定していた事業内容】 世代間交流をし、地区の親睦を深めていくことを目的に、地区対抗でC・Cリング、シャッフルボード大会を開催する。 ■新型コロナウイルス感染拡大防止のため、中止した。 | — |
| 中止 | 公連協主催 公民館まつり | 【予定していた事業内容】 松阪市全体の公民館が集まり、作品展示と芸能発表を行う。 公民館趣味クラブが出展、出演する。 ■新型コロナウイルス感染拡大防止のため、中止した。 | — |
| 中止 | 北ブロック公民館 スポーツ大会 | 【予定していた事業内容】 北ブロック公民館（阿坂、伊勢寺、橋西、松ヶ崎、港）が集まり、合同でスポーツ大会を開催する。 ■新型コロナウイルス感染拡大防止のため、中止した。 | — |
| 令和4年 3月27日 ～ 29日 | 伊勢寺公民館まつり | 今年1年間公民館行事に参加、協力していただいたお礼に、公民館趣味クラブの発表やゲストショーで地域の方々に楽しんでいただく計画であったが、新型コロナウイルス感染拡大防止のため、時期及び内容を変更して実施した。 ・密を避けるため、開催時期を0.5日から2.5日に伸ばし、分散して来場いただけるようにした。 ・芸能発表は当日の発表をやめ、事前に撮影した映像をプロジェクターで放映した。 ・作品展示を同時に開催した。 | 参加クラブ 8クラブ 69人 (文化委員 8人 来場者 61人) |
| 中止 | 健康料理教室 | 【予定していた事業内容】 生活習慣病予防、高齢者の健康・食事等の目標に応じた調理方法を地区食生活改善推進員が伝授する。 ■新型コロナウイルス感染拡大防止のため、中止した。 | — |
| 通年 | いせでらさんぼみち 普及活動 | ・地域イベントに参加して本歌の普及を図った。 公民館まつり等 ・人形劇「いせでらさんぼみち」作り検討 ・PV「いせでらさんぼみち」空撮映像の充実 | — |

☆ 健康福祉部会 ☆

| 実施日 | 事業名 | 事業内容 | 参加人数 |
|-------|-----------------|---|-------------------------------------|
| 6月8日 | ふれあいグラウンドゴルフ | 伊勢寺小学校6年生児童と老人会と一緒にグラウンドゴルフを行い交流を深めた。 | 45人 |
| 7月9日 | 夕涼み会 | 伊勢寺幼稚園児と家族のふれあいの場づくりの支援として計画したが、新型コロナウイルス感染拡大防止のため、規模を縮小して開催した。 ・夕方に開催の「夕涼み会」を、「なつまつり」に変更し、送迎時や通常保育時間を利用することで時間短縮を行った。 ・地域の方の参加はなし。参加人数の減少のため、保護者のみの参観・参加とした。 ・地区福祉会を代表して、民生委員2名がなつまつりのお店番として参加した。 | 約60人 |
| 中止 | 一人暮らし高齢者 食事会 | 【予定していた事業内容】 一人暮らしの高齢者を招き、講話や公演等をきく。また、歓談や食事の時間を設け、楽しいひと時を提供する。 ■新型コロナウイルス感染拡大防止のため、中止した。 | — |
| 10月 | 敬老会 | 新型コロナウイルス感染拡大防止のため、高齢者を招待し長寿を祝う敬老会は中止し、75歳以上の対象者には敬老記念品と小学5年生の書いたお祝いメッセージを届けた。100歳の方(3人)には記念品と額入りのお祝い状を贈呈した。 | 自治会手伝い 等43人 (敬老事業 対象者667人) |
| 中止 | ふれあい観劇会 | 【予定していた事業内容】 伊勢寺幼稚園児と阿坂幼稚園児とのふれあいの一環として、人形劇団に上演してもらい、共通の話題を提供する。 ■新型コロナウイルス感染拡大防止のため、中止した。 | — |
| 11月1日 | 老人のつどい | 講演を聴き、今後の生活を有意義にするとともに、高齢者の交流を図った。 今年度は、新型コロナウイルス感染対策のため、定員を設けて実施した。 講師: 谷口 照男さん 演題: ピン シャン元気で長生きを | 25人 |
| 11月3日 | いもほり会 | JA松阪伊勢寺店より、いも畑を無償で提供していただき、伊勢寺小人権担当の先生が中心となり、地区の小学生とその家族と一緒にいも堀りをする事により交流を深めた。 | 129人 |

☆ 健康福祉部会(続き) ☆

| 実施日 | 事業名 | 事業内容 | 参加人数 |
|--------------|-------------------|--|------------------------|
| 令和4年 2月4日 | 高齢者配食サービス | 伊勢寺小学校6年生児童と福祉会役員が一緒に一人暮らし高齢者および80歳以上の高齢者のみ世帯宅を訪問し、味ご飯とお手紙を届ける計画をしていたが、新型コロナウイルス感染拡大防止のため事業を一部変更して実施。 ・福祉会役員(担当地区民生委員)が、味ご飯と小学生の書いた手紙(寄せ書きのメッセージ)をお届けし小学生の訪問はなしとした。 | 153人 (内対象者 144人) |
| 中止 | 老人会グラウンド ゴルフ大会 | 【予定していた事業内容】 会員の気力・体力の保持や高齢者の交流を目的としたグラウンドゴルフ大会を開催する。 ■新型コロナウイルス感染拡大防止のため、中止した。 | — |

☆ 住民自治協議会役員会・運営委員会 ☆

| 実施日 | 会議名 | 議 題 | 参加人数 |
|---------------|------------|--|-------------------|
| 5月10日 | 令和3年度総会 | 新型コロナウイルス感染拡大防止のため、書面議決により実施し令和2年度事業報告及び収支決算報告、令和3年度事業計画(案)及び収支予算(案)等が承認された。 | — (代議員 41人) |
| 6月1日 | 第1回運営委員会 | 新年度の体制、新年度事業について | 22人 |
| 6月18日 | 第1回役員会 | 新型コロナウイルス感染拡大防止を踏まえた事業運営について | 8人 |
| 7月21日 | 第2回役員会 | 今後の協議会事業について | 8人 |
| 8月3日 | 第2回運営委員会 | 新型コロナウイルス感染拡大防止のため中止 | — |
| 10月15日 | 第3回役員会 | 今後の協議会事業について | 8人 |
| 11月2日 | 第3・4回運営委員会 | 防災訓練、来年度組織体制、部会事業の進捗状況について | 20人 |
| 11月17日 | 第4回役員会 | 今後の協議会事業について | 7人 |
| 令和4年 1月12日 | 第5回役員会 | 今後の協議会事業について | 8人 |
| 令和4年 2月8日 | 第5回運営委員会 | 書面通知 令和3年度事業報告及び収支決算報告について 令和4年度組織体制、事業計画及び収支予算案について | — |
| 令和4年 3月23日 | 第6回役員会 | 令和4年度組織体制、役員体制等について | 9人 |
| 令和4年 4月6日 | 第7回役員会 | 令和4年度協議会事業について | 8人 |
| 令和4年 4月12日 | 第6回運営委員会 | 令和4年度定期総会について | 24人 |

☆ 事務局 ☆

| 実施日 | 事業名 | 事業内容 | | | | | | | | | | | | | | | | |
|-------------|-----------------------|---|---------|---------|------|---------|-----|----------|-----|---------|-----|----------|--|--|----|--|----------|--|
| 通年 | 事務局費 | 住民自治協議会運営のための費用 <ul style="list-style-type: none"> ・事務員1名を雇用した。 ・役員会、運営委員会の出席者に旅費日当を支給した。 ・住民自治協議会の防災備蓄品を収納するため、伊勢寺小学校運動場に防災倉庫を設置した。 ・新型コロナウイルス感染拡大防止のため、地区市民センターにサーモセンサーを設置した。 | | | | | | | | | | | | | | | | |
| 毎月 | 地区情報紙「いせでら」の発行 | 「公民館だより」と「住民自治協議会だより」を合体した地区の情報紙「いせでら」を、月1回発行した。 | | | | | | | | | | | | | | | | |
| 毎月 第1日曜日 | ベルファームレシートキャンペーンのフォロー | ベルファーム施設で買い物や飲食したレシートを専用ボックスに投函してもらった結果、レシートの合計金額の3%が住民自治協議会に還元された。令和3年度還元金:24,151円 | | | | | | | | | | | | | | | | |
| 4月6日 | 新1年生への 記念品贈呈 | 伊勢寺小学校に入学する新1年生に置き傘用の児童用窓付き傘を贈呈した。 | | | | | | | | | | | | | | | | |
| 通年 | 防犯灯設置補助事業 | 各自治会が防犯灯の新設、取替え工事を行った場合に、新設1灯につき15,000円、取替え1基につき10,000円を補助した。 令和3年度実績: <table style="margin-left: 40px;"> <tr> <td>伊勢寺町</td> <td>20,000円</td> <td>八重田町</td> <td>35,000円</td> </tr> <tr> <td>岩内町</td> <td>105,000円</td> <td>野村町</td> <td>60,000円</td> </tr> <tr> <td>日丘町</td> <td>100,000円</td> <td></td> <td></td> </tr> <tr> <td colspan="2" style="text-align: right;">合計</td> <td>320,000円</td> <td></td> </tr> </table> | 伊勢寺町 | 20,000円 | 八重田町 | 35,000円 | 岩内町 | 105,000円 | 野村町 | 60,000円 | 日丘町 | 100,000円 | | | 合計 | | 320,000円 | |
| 伊勢寺町 | 20,000円 | 八重田町 | 35,000円 | | | | | | | | | | | | | | | |
| 岩内町 | 105,000円 | 野村町 | 60,000円 | | | | | | | | | | | | | | | |
| 日丘町 | 100,000円 | | | | | | | | | | | | | | | | | |
| 合計 | | 320,000円 | | | | | | | | | | | | | | | | |
| 通年 | 子どもを見守る会 | 地区の子どもたちを見守り、健全で安全な環境づくりに協力し、毎週水曜日の小学校一斉下校時に同行して見守った。 | | | | | | | | | | | | | | | | |
| 通年 | 地域振興券活用事業 | 部会や自治会の必要に応じて地域振興券を印刷し、発行された地域振興券の現金換金に対応した。 今年度は、新型コロナウイルス感染拡大防止のための事業中止にともない、印刷枚数が大幅に減少した。 令和3年度実績: 印刷枚数:160枚 発行枚数:142枚 換金枚数:68枚 換金率:47.9%(使用期限 令和5年2月28日) 令和2年度配付分 換金枚数:42枚 (令和2年度配付枚数 148枚 R2~3換金枚数 119枚 換金率 80.4%) | | | | | | | | | | | | | | | | |

議案第2号

令和3年度 伊勢寺地区住民自治協議会収支決算書

収入の部 ※()内は、事務局へ集約された余剰金額(外数) (単位：円)

| 項目 | 予算額 | 決算額 | 差引額 | 内 訳 |
|--------|-----------|-------------|---------|--|
| 前年度繰越金 | 2,539,702 | 2,539,702 | 0 | 自治会 0 環境教育 30,000 防犯防災 30,000 公民館 400,000 健康福祉 120,000 事務局 1,959,702 |
| 交付金 | 2,151,000 | 2,151,000 | 0 | 住民自治協議会活動交付金 |
| | 46,000 | 49,010 | △ 3,010 | 日本赤十字社交付金 |
| 会費 | 1,245,200 | 1,245,200 | 0 | 住民自治協議会会費 1,100円×1,132戸 |
| | 226,400 | 226,400 | | 自治会部会運営費 200×1,132戸 |
| 助成金 | 30,000 | 27,000 | 3,000 | 松阪市地域防災活動推進助成金 |
| | 50,000 | 50,000 | 0 | 歳末たすけあい地域福祉活動助成金 (松阪市社会福祉協議会) |
| | 36,600 | 36,600 | 0 | 地域振興費(松阪市住民自治協議会連合会) |
| 寄附金 | 50,000 | 0 | 50,000 | JAみえなか伊勢寺店より(敬老事業費) |
| 受入金 | 45,500 | 45,500 | 0 | 自治会等からの地域振興券代金 |
| | | (1,264,873) | | 各部会の余剰金の事務局集約管理 自治会 (8,041) 環境教育 (76,908) 防犯防災 (185,738) 公民館 (639,116) 健康福祉 (355,070) |
| 雑収入 | 20,000 | 24,185 | △ 4,185 | 伊勢寺地区住民協議会活動組織から 2円 預金利息 32円 ヘルファームレシートキャンペーン 24,151円 |
| 合 計 | 6,440,402 | 6,394,597 | 45,805 | |

支出の部 ※()内は、事務局へ集約された余剰金額(外数) (単位：円)

| 部会名等 | 予算額 | 決算額 | 差引額 | 事業名 |
|-----------|---------|---------|--------|-----------------------|
| 自治会部会事業費 | 309,000 | 223,969 | 85,031 | 事務運営費 25,300 |
| | | | | 現地調査・会議 13,053 |
| | | | | 地区夏祭り・盆踊り大会 0 |
| | | | | 幼稚園・小学校運動会 100,000 |
| | | | | 地域振興費 85,116 |
| | | | | バス存続活動 500 |
| | | | | 余剰金の事務局集約管理 (8,041) |
| 環境教育部会事業費 | | | | 遊びながら森林の働きを学ぶ事業 7,246 |
| | | | | ネイチャークラフトづくり事業 6,446 |
| | | | | イーゼル製作事業 19,184 |
| | | | | 観音岳登山 0 |

支出の部

※()内は、事務局へ集約された余剰金額(外数)

(単位 : 円)

| 部会名等 | 予算額 | 決算額 | 差引額 | 事業名 | |
|-------------|-----------|---------|---------|------------------------------|-----------|
| 環境教育部会事業費 | 277,000 | 170,092 | 106,908 | 小鳥の巣箱づくり事業 | 7,920 |
| | | | | 観音岳「創造の森」整備事業 | 19,296 |
| | | | | 巣箱とサワガニ観察事業 | 0 |
| | | | | 伊勢寺フェスティバル講演会 | 110,000 |
| | | | | 余剰金の事務局集約管理 | (76,908) |
| 防犯防災部会事業費 | 295,000 | 109,263 | 185,737 | 交通安全街頭指導 | 0 |
| | | | | 校区内パトロール | 0 |
| | | | | 消防団と地区自主防災隊合同訓練 | 3,794 |
| | | | | 伊勢寺フェスティバル 消防・交通安全コーナーの開設 | 0 |
| | | | | 防災訓練 | 105,469 |
| | | | | 地区別防災訓練 | 0 |
| | | | | 余剰金の事務局集約管理 | (185,738) |
| 公民館部会事業費 | 1,276,000 | 336,892 | 939,108 | 事務運営費 | 283,884 |
| | | | | 生涯学習に係る公民館事業 | 2,270 |
| | | | | 親睦ゴルフコンペ | |
| | | | | 地区対抗 レディースグラウンドゴルフ大会 | 0 |
| | | | | 地区対抗 ソフトボール大会 | 0 |
| | | | | うきうきクッキング | |
| | | | | 夏休みこども教室 | 0 |
| | | | | 地区体育祭 | 22,340 |
| | | | | 家庭教育講演会 | |
| | | | | 元気づくり講座(ひよこサークル) | 0 |
| | | | | 伊勢寺フェスティバル | 0 |
| | | | | 地区対抗C・Cリング、シャッフルボード大会 | 0 |
| | | | | 公連協主催 公民館まつり | 0 |
| | | | | 北ブロック公民館スポーツ大会 | 0 |
| | | | | 伊勢寺公民館まつり | 28,398 |
| | | | | 健康料理教室 | 0 |
| | | | | いせでらさんぼみち普及活動 | 0 |
| 余剰金の事務局集約管理 | (639,116) | | | | |

※空欄は事業は実施するが、予算額の無い事業

支出の部

※()内は、事務局へ集約された余剰金額(外数)

(単位：円)

| 部会名等 | 予算額 | 決算額 | 差引額 | 事業名 | |
|----------------|-----------|-----------|-----------|---------------|-----------|
| 健康福祉部会事業費 | 1,586,000 | 1,060,936 | 525,064 | ふれあいグラウンドゴルフ | |
| | | | | 夕涼み会 | |
| | | | | 一人暮らし高齢者食事会 | |
| | | | | 敬老会 | 1,025,355 |
| | | | | ふれあい観劇会 | |
| | | | | いもほり会 | |
| | | | | 高齢者配食サービス | |
| | | | | 老人会グラウンドゴルフ大会 | 0 |
| | | | | 老人のつどい | 35,581 |
| | | | | 余剰金の事務局集約管理 | (355,070) |
| 住民自治協議会 運営費 | 2,697,402 | 2,018,105 | 679,297 | 事務局費 | 1,611,209 |
| | | | | 防犯灯設置補助事業 | 320,000 |
| | | | | 子どもを見守る会 | |
| | | | | 新1年生への記念品贈呈 | 17,940 |
| | | | | 地域振興券活用事業 | 68,956 |
| | | | | 予備費 | |
| 合計 | 6,440,402 | 3,919,257 | 2,521,145 | | |

※空欄は事業は実施するが、予算額の無い事業

(収入合計) 6,394,597 円 — (支出合計) 3,919,257 円 = (残金) 2,475,340 円
 残金 2,475,340 円は、令和4年度に繰り越す。

令和3年度 伊勢寺地区住民自治協議会 会計監査報告

令和3年度の伊勢寺地区住民自治協議会会計監査を行い、関係帳簿、預金通帳等関係書類を厳正に監査致しました。

結果は、正確、且つ事務的に間違いなく処理されていまして事を報告致します。

令和4年4月8日

監 事

監 事

議案第3号

伊勢寺地区住民自治協議会会則の一部改正について

伊勢寺地区住民自治協議会会則(令和3年5月10日施行)の一部を次のように改める。

第25条第3項中、「役員以外の者」を「役員以外の者(各部会長等)」に改める。

改正理由

従来は年に1～2回役員のみで開催していた役員会を、各部会長も出席のうえ定期的で開催し、住民自治協議会を取り巻く状況や地域課題、各部会事業を検討するため。

伊勢寺地区住民自治協議会会則

第1章 総則

(名称)

第1条 本会は、伊勢寺地区住民自治協議会（以下「協議会」という。）と称する。

(目的)

第2条 協議会は、「地域全体で互いに支えあい助け合いながら、みんながいつまでも幸せに暮せるまち」を目指して、住民等が身近な課題を自主的に解決し、持続的な協働の地域づくりを進めることを目的とする。

(区域)

第3条 協議会の区域は、伊勢寺町・八重田町・深長町・岩内町・野村町・殿村町・日丘町の範囲（以下「伊勢寺地区」という。）とする。

(事務所)

第4条 協議会の事務所は、松阪市深長町905番地 伊勢寺地区市民センター内に置く。

(事業)

第5条 協議会は、第2条の目的を達成するために、次の事業を行う。

- (1) 松阪市地域づくり組織条例第2条（7）で定める基本協定（以下「基本協定」という。）に関する業務
- (2) 防犯、防災、交通安全等に関する事業
- (3) 福祉、健康づくり等に関する事業
- (4) 環境美化、環境保全等に関する事業
- (5) 住環境整備に関する事業
- (6) 歴史、文化、伝統継承等に関する事業
- (7) 青少年育成に関する事業
- (8) 生涯学習など公民館活動に関する事業
- (9) 地場産業振興等に関する事業
- (10) 地区住民の交流又は連帯に関する事業
- (11) 地区の団体育成に関する事業

- (12) 地域計画の策定に関する事業
- (13) その他地域づくりに関する事業

(会員)

第6条 協議会の会員は、伊勢寺地区に居住する住民及び伊勢寺地区で活動する自治会をはじめ各種団体・事業所等とする。

(組織)

第7条 協議会は第6条で定めた会員により構成され、総会、役員会、運営委員会及び部会等をもって組織する。

- 2 協議会に事務局を置く。
- 3 協議会に監査を置く。

第2章 役員

(役員の種類)

第8条 協議会に、次の役員を置く。

- (1) 会長 1名
- (2) 副会長 1名
- (3) 書記 1名
- (4) 会計 1名
- (5) 事務局長 1名
- (6) 監事 2名

(役員決定)

第9条 協議会の役員は、総会に諮り決定する。

- 2 ただし、監事は他の役員を兼務することはできない。

(役員職務)

第10条 協議会の役員は、次の職務にあたる。

- (1) 会長は、協議会を代表し、会務を総括する。
- (2) 副会長は、会長を補佐し、会長に事故あるときはその職務を代行する。
- (3) 書記は、協議会の会務を記録する。
- (4) 会計は、協議会の出納事務を処理し、会計事務に関する帳簿及び書類を管理する。
- (5) 事務局長は、協議会の運営及び活動に伴う事務を行う。
- (6) 監事は、協議会の会計及び資産の状況を監査する。

(役員任期)

第11条 協議会の役員任期は、1年とする。ただし、再任は妨げない。

2 補欠により選出された役員任期は、前任者の残任期間とする。

第3章 総会

(総会)

第12条 総会は、協議会の最高議決機関とする。

(総会の種別)

第13条 総会は、通常総会及び臨時総会の二種とする。

(総会の構成)

第14条 総会は、会員から選出された代議員をもって構成する。

2 代議員の定数は50名以内とし、各部会より会則別表1のとおり選出する。

(総会の開催)

第15条 通常総会は年1回開催する。

2 臨時総会は、次の各号のいずれかに該当する場合に開催する。

(1) 会長が必要と認めた場合。

(2) 代議員の3分の1以上の者から目的たる事項を示して請求があったとき。

(3) 会員の3分の1以上の者から目的たる事項を示して請求があったとき。

(総会の招集)

第16条 総会は、会長が招集する。

2 会長は、前条第2項第2号及び第3号の規定による請求があったときは、その請求のあった日から30日以内に臨時総会を招集しなければならない。

3 総会を招集するときは、会議の目的たる事項及びその内容並びに日時及び場所を示して、開会の7日前までには文書をもって通知しなければならない。

(総会の定足数)

第17条 総会は代議員の2分の1以上の出席者（委任状を含む）をもって成立する。

(総会の議長)

第18条 総会の議長は出席した代議員の中から選出する。

(総会の議決)

第19条 総会の議事は出席した代議員の過半数をもって決し、可否同数の場合は、議長の決するところによる。

(総会の書面決議)

第20条 会長は、やむを得ない理由により総会を招集することができないと認めるときは、議決を要する事項について、あらかじめ代議員に通知し、代議員が書面により表決する方法によりこれを決することができる。

(総会の審議事項)

第21条 総会は、次の事項を審議し決定をする。

- (1) 事業計画、予算、決算の決定に関する事。
- (2) 会則の改廃の決定に関する事。
- (3) 地域計画の策定に関する事。
- (4) 役員決定に関する事。
- (5) その他必要と思われる事項に関する事。

(総会の公開)

第22条 通常総会及び臨時総会は、公開を原則とする。

2 会員は通常総会及び臨時総会を傍聴することができる。その場合、傍聴者は総会における発言権及び議決権は有しない。

第4章 役員会

(役員会の構成)

第23条 役員会は監事を除く役員をもって構成する。

(顧問の設置)

第24条 役員会は必要であれば、顧問を置くことができる。ただし、顧問は役員ではない。

(役員会の招集と議長)

第25条 役員会は、会長が招集する。

2 役員会の議長は、会長がこれに当たる。

3 会長が認めるときは、役員以外の者(各部会長等)の出席を求めることができる。

(役員会の審議事項)

第26条 役員会は、次の事項を審議し決定をする。

- (1) 運営委員会で調整・審議された事項。
- (2) 総会に付議すべき事項。

- (3) 総会の議決した事項の執行に関する事項。
- (4) 重要事項で、総会を開催できる期間のない緊急を要する事項。
- (5) その他総会の議決を要しない会務の執行に関する事項。

(役員会の定足数)

第27条 役員会は役員^の3分の2以上の出席をもって成立する。

(役員会の議決)

第28条 役員会の議事は出席した役員^の過半数をもって決し、可否同数の場合は、議長の決するところによる。

第5章 その他の会議

(運営委員会の構成)

第29条 運営委員会は、会長、副会長、書記、会計、事務局長、各自治会長、公民館長、民生児童委員代表、各正副部会長、伊勢寺幼稚園長、伊勢寺小学校長、西中学校長で構成する。

2 運営委員会の長は、会長とする。

(顧問の設置)

第30条 運営委員会が必要であれば、顧問を設置することができる。ただし、顧問は運営委員ではない。

(運営委員会の招集と議長)

第31条 運営委員会は、運営委員会の長が招集する。

2 運営委員会の議長は、運営委員の中から選出する。

3 運営委員会の長が認めれば、運営委員以外の者の出席を求めることができる。

(運営委員会の役割)

第32条 運営委員会は、次の事項を調整及び審議し、役員会に諮る。

- (1) 各部会及び協議会全体の事業計画・調整及び予算に関すること。
- (2) 各部会及び協議会全体の実績及び決算に関すること。
- (3) 各部会及び協議会全体の運営に関すること。

(部会の構成)

第33条 協議会に、次の部会を置く。また、部会は伊勢寺地区で活動する各種団体等及び会員より選出されたもので構成する。

- (1) 自治会部会
- (2) 環境教育部会
- (3) 防犯防災部会
- (4) 公民館部会
- (5) 健康福祉部会

2 各部会を構成する者の中から互選により各部会の正副部会長を選出する。

(部会の役割)

第34条 部会は、第2条の目的を達成する事業の企画、調整及び執行を担う。

2 部会の会議は、部会長が必要に応じて招集し、次の各号について協議する。

- (1) 各部会の事業計画及び予算に関すること。
- (2) 各部会の実績報告及び決算に関すること。
- (3) 自治会部会は、基本協定に関すること。
- (4) その他部会運営等に関すること。

第6章 会計及び監査

(経費)

第35条 協議会の経費は、会費、寄附金、市交付金及びその他の収入をもって充てる。

(会計年度)

第36条 協議会の会計年度は、毎年4月1日に始まり、翌年3月31日に終わる。

(会計帳簿の整備)

第37条 協議会は、会の収入及び支出を明らかにするため、会計に関する帳簿を整備する。

- 2 会員による帳簿の閲覧の請求があったときは、正当な理由がない限り、この閲覧を認めなければならない。

(監査)

第38条 監事は会計年度終了後、速やかに監査を実施し、その結果を総会にて報告する。

第7章 その他

(弔慰傷病見舞規程)

第39条 運営委員を対象とし、会則別表2に定める弔慰傷病見舞金を支出する。

2 対外的に弔慰見舞金が必要か否かは、会長判断とする。

(役員報酬等)

第40条 協議会は、役員等に対して報酬等を支給することができる。報酬等の額については別に定めるものとする。

(委任)

第41条 この会則に定めるもののほか、必要な事項は、会長が役員会に諮り別に定める。

附則

(施行期日)

1. この会則は、令和3年5月10日から施行し、令和3年4月1日から適用する。

(権利の継承)

2. 伊勢寺地区住民協議会に係る一切の権利、財産は、伊勢寺地区住民自治協議会が継承するものとする。

(伊勢寺地区住民協議会規約の廃止)

3. 伊勢寺地区住民協議会 規約（平成24年3月17日施行）は廃止する。

(一部改正)

4. この会則は令和4年5月16日から一部改正して施行する。

会則別表 1

代議員の定数について

| 部 会 名 | 代 議 員 数 | |
|--------|---------|-----|
| 自治会部会 | 伊勢寺町 | 10名 |
| | 八重田町 | 5名 |
| | 深長町 | 3名 |
| | 岩内町 | 3名 |
| | 野村町 | 2名 |
| | 殿村町 | 2名 |
| | 日丘町 | 8名 |
| 環境教育部会 | 2名 | |
| 防犯防災部会 | 2名 | |
| 公民館部会 | 2名 | |
| 健康福祉部会 | 2名 | |

会則別表 2

弔慰傷病見舞金について

| 項 目 | 金 額 | 備 考 |
|-----------|---------|--------------|
| 本人死亡 | 10,000円 | 会長又は代理人が弔問する |
| 配偶者死亡 | 10,000円 | 〃 |
| 本人傷病入院 | 5,000円 | 5日以上入院とする |
| 対外的な弔慰見舞金 | 5,000円 | 見舞金の支出は会長が判断 |

令和4年度 伊勢寺地区住民自治協議会役員の承認について

| 役 職 名 | 氏 名 |
|---------|---------|
| 会 長 | 加 藤 雅 一 |
| 副 会 長 | 笠 野 和 彦 |
| 書 記 | 小 林 真知子 |
| 会 計 | 稲 垣 茂 |
| 事 務 局 長 | 小 泉 涉 |
| 監 事 | 脇 野 輝 久 |
| | 辻 本 行 俊 |

議案第5号

令和4年度 伊勢寺地区住民自治協議会 事業計画

☆ 自治会部会 ☆

| 実施予定日 | 事業名 | 事業内容 | 参加予定数 |
|------------------------------|-------------|---|--------------|
| 通年 | 事務運営費 | 住民自治協議会(自治会部会)の地域への周知活動および自治会部会運営にかかる事務等 | — |
| 現地調査: 5月頃 その他会議: 随時 | 現地調査・会議 | 土木・農村整備事業の要望にかかる現地調査およびその他の会議の開催 | 現地調査 約20人 |
| 7~8月 | 地区夏祭り・盆踊り大会 | 伊勢寺地区内で行われる夏祭り・盆踊り等の行事運営の支援 【開催予定地区:八重田町・深長町・岩内町】 | 380人 |
| 10月 | 幼稚園・小学校運動会 | 幼稚園・小学校の運動会開催の支援 | 200人 |
| 通年 | 地域振興費 | 地域の円滑な推進と地域コミュニティの振興のために行う事業(松阪市住民自治協議会連合会の地域振興費補助金交付要綱に当てはまるものとし、補助金を支払いの全額または一部に充てる。) | — |
| 通年 | バス存続活動 | 松阪市運営バス「阿坂小野線」の存続支援 バス乗車率向上のため、ICカード「emica(エミカ)」の新規購入代金2,000円のうち500円を補助。 | 40枚 |

☆ 環境教育部会 ☆

| 実施予定日 | 事業名 | 事業内容 | 参加予定数 |
|------------|-------------------|---|--------------|
| 5月、11月 | 遊びながら森林の働きを学ぶ事業 | 伊勢寺小学校4年生児童を対象に「企業の森」ネイチャーアイランドで自然観察会を行う。 | 延べ86人 |
| 10月 | ネイチャークラフトづくり事業 | 伊勢寺幼稚園年中・年長児と保護者で、ネイチャークラフトづくりを行う。 | 10組 |
| 11月 | イーゼル製作事業 | 伊勢寺小学校3年生児童を対象に、自然の樹木(落ち枝等)を使ってイーゼンを製作する。 | 24人 |
| 11月 | 河川のごみ拾い事業 | ごみのポイ捨て防止啓発活動の一環として、地区内河川のごみ拾いを行う。 | 50人 |
| 11月20日 | 伊勢寺フェスティバル 講演会 | 伊勢寺フェスティバルにおいて、地域の園児や小学生、中学生を対象とした講演会を開催する。 | 来場者 約300人 |
| 令和5年 2月 | 観音岳「創造の森」 整備事業 | 創造の森「東屋」周辺にミツマタ20本を植栽する。 3月下旬に黄色い花が咲き、登山者の楽しみが増える。 | 13人 |

☆ 防犯防災部会 ☆

| 実施予定日 | 事業名 | 事業内容 | 参加予定数 |
|----------------------|----------------------------------|---|------------------|
| 毎月11日 及び 5回/年 | 交通安全街頭指導 | 毎月11日の交通安全の日及び全国交通安全運動(春と秋)や交通安全県民運動(年末)、その他交通安全運動時に通学路の危険箇所立ち、交通安全を指導する。 | 毎月 25人程度 |
| 毎月1回 | 校区内パトロール | 伊勢寺小学校区内のパトロールを実施し、不審者から児童を守る活動をする。 | 毎月 3人程度 |
| 5月15日 及び 7月17日 | 消防団と地区自主 防災隊合同訓練 | 各地区の自警団及び地区自主防災隊と消防団と合同で、防災に関する知識の習得と防災訓練を実施する。 | 延べ 100人 程度 |
| 11月20日 | 伊勢寺フェスティバル 消防・交通安全コーナーの 開設 | 伊勢寺フェスティバルにおいて、消防コーナーと交通安全コーナーを開設し、防災及び交通安全に関する啓発を行う。 | 来場者 約200人 |
| 12月11日 | 防災訓練 | 伊勢寺地区全体で避難訓練、消火訓練、救急救命法の訓練、炊き出し訓練等を通じて、大震災に備えた防災訓練を実施する。 | 250人 |
| 未定 | 地区別防災訓練 | 自治会単位で消火栓の取り扱いや放水訓練、AEDを使用した心肺蘇生法の訓練を実施する。今年度は殿村町自治会を予定。 | 15人程度 |

☆ 公民館部会 ☆

| 実施予定日 | 事業名 | 事業内容 | 参加予定数 |
|------------------------|------------------|--|-------|
| 通年 | 事務運営費 | 公民館運営にかかる事務費等 | — |
| 通年 | 生涯学習に係る公民館 事業 | 生涯学習に係る公民館講座・教室を実施する。 (いきいき学級、訪問講座等) | 260人 |
| 4月13日 11月頃 | 親睦ゴルフコンペ | 世代間交流をし、地区の親睦を深めていくことを目的にゴルフコンペを開催する。 | 各20人 |
| 7月13日 令和5年 2月 8日 | うきうきクッキング | 松阪市健康づくり課と地区食生活改善推進員が講師となり、旬な野菜を使った簡単で栄養満点な料理を地域の方に伝授する。 | 各12人 |
| 7月～8月 | 夏休みこども教室 | 夏休みに伊勢寺小学校児童を対象にこども教室を開催する。 | 10人 |
| 10月29日 | 地区体育祭 | 伊勢寺小学校と合同で地区体育祭を開催する。 | 約500人 |
| 秋頃 | 親睦スポーツ大会 | 世代間交流をし、地区の親睦を深めることを目的に、体育事業やスポーツ大会等を開催する。 (例年5月に開催のレディースグラウンドゴルフ大会・ソフトボール大会は、コロナ禍のため中止とする。それに代わるものとして、コロナの感染状況をふまえ、時期や内容を検討するものとする。) | 100人 |

☆ 公民館部会 (続き) ☆

| 実施予定日 | 事業名 | 事業内容 | 参加予定数 |
|---------------|---------------------------|---|------------------------------------|
| 11月20日 | 伊勢寺フェスティバル | 伊勢寺小学校との共催で文化祭を開催。公民館趣味クラブ等による作品展示と、松阪市健康づくり課および地区食生活改善推進員による健康づくりコーナーを開設する。 | 400人 |
| 12月 | クリスマス会 (ひよこランド) | 未就園児の保護者(ひよこランド)を対象に、クリスマス会を開催する。 | 15組 |
| 令和5年 1月22日 | 地区対抗C・Cリング、 シャッフルボード大会 | 世代交流をし、地区の親睦を深めていくことを目的に、地区対抗でC・Cリング、シャッフルボード大会を開催する。 | 45人 |
| 令和5年 2月～3月 | 公連協主催 公民館まつり | 松阪市全体の公民館が集まり、作品展示(2月頃)、芸能発表(3月頃)を行う。公民館趣味クラブが出展、出演する。 | 作品展示会: 約500人 芸能発表会: 約600人 |
| 令和5年 3月 5日 | 伊勢寺公民館まつり | 今年1年間公民館行事に参加、協力していただいたお礼に、公民館趣味クラブの発表やゲストショーで地域の方々に楽しんでいただく。 | 90人 |
| 毎月 第3月曜日 | 健康料理教室 | 生活習慣病予防、高齢者の健康・食事等の目標に応じた調理方法を、地区食生活改善推進員が伝授する。 | 延べ100人 |
| 通年 | 歴史保存活動 | 郷土の歴史や歴史的建造物等の保存や普及を行う。 ・「井乃本井戸」案内板の修繕 | — |
| 通年 | いせでらさんぼみち 普及活動 | ・地域イベントに参加して本歌の普及を図る。 ・北いせでらさんぼみち巡りの企画実施 ・人形劇「いせでらさんぼみち」作り検討 ・PV「いせでらさんぼみち」空撮映像の充実 | 活動人員 8人 |

☆ 健康福祉部会 ☆

| 実施予定日 | 事業名 | 事業内容 | 参加予定数 |
|-------|-------------------|---|----------------------|
| 5月 | ふれあいグラウンドゴルフ | 伊勢寺小学校6年生児童と老人会と一緒にグラウンドゴルフを行い交流を深める。 | 65人 |
| 7月 | なつまつり(幼稚園) | 伊勢寺幼稚園児と家族のふれあいの場作りを支援する。 | 35人 (うち園児 14人) |
| 9月 | 一人暮らし高齢者 食事会 | 一人暮らし高齢者を招き、講話や公演等をきく。また、歓談や食事の時間を設け、楽しいひと時を提供する。 | 50人 (対象者40人) |
| 10月 | 老人会グラウンド ゴルフ大会 | 会員の気力・体力の保持や交流を目的としたグラウンドゴルフ大会を開催する。 | 65人 |

☆ 健康福祉部会（続き） ☆

| 実施予定日 | 会議名 | 事業内容 | 参加予定数 |
|---------------|-----------|---|---|
| 10月16日 | 敬老会 | 長寿を祝う敬老会を開催する。 75歳以上の高齢者を招待し、お弁当、紅白饅頭を配布。伊勢寺幼稚園児、伊勢寺小児童、公民館趣味クラブの発表やゲストショーなどを楽しんでいただく。 75歳以上の対象者に敬老記念品を、100歳の方には百歳記念品と祝い状を贈呈する。 | 350人 (内招待者 200名) 事業対象者 700人 |
| 10月 | ふれあいおはなし会 | 伊勢寺幼稚園児と阿坂幼稚園児のふれあいの一環として、おはなし会で紙芝居・うた・絵本などを楽しみ、共通の話題を提供する。 | 35人 |
| 10月 | いもほり会 | JA伊勢寺店より、いも畑を無償で提供していただき、伊勢寺小人権担当の先生が中心となり、地区の小学生とその家族と一緒にいも掘りをするにより交流を深める。 | 150人 |
| 10月 | 老人のつどい | 漫談などの公演を見ながら、高齢者の交流を図る。 | 50人 |
| 令和5年 1月～2月 | 高齢者配食サービス | 伊勢寺小学校6年生児童と健康福祉部会部会員が、一緒に65歳以上の一人暮らし高齢者および高齢者のみ世帯宅を訪問し、味ご飯とお手紙を届ける。 | 170人 |

☆ 住民自治協議会役員会・運営委員会 ☆

| 実施予定日 | 会議名 | 事業内容 | 参加予定数 |
|------------|----------|---|-------|
| 5月 | 第1回役員会 | 協議会事業について | 10人 |
| 6月 | 第1回運営委員会 | 新年度の体制、新年度事業について | 25人 |
| 7月 | 第2回役員会 | 協議会事業について | 10人 |
| 8月 | 第2回運営委員会 | 部会事業の進捗状況について | 25人 |
| 9月 | 第3回役員会 | 協議会事業について | 10人 |
| 10月 | 第3回運営委員会 | 防災訓練について、部会事業の進捗状況について | 25人 |
| 11月 | 第4回役員会 | 協議会事業について | 10人 |
| 12月 | 第4回運営委員会 | 防災訓練について、部会事業の進捗状況について | 25人 |
| 令和5年 1月 | 第5回役員会 | 協議会事業について | 10人 |
| 令和5年 2月 | 第5回運営委員会 | 令和4年度事業報告及び収支決算報告について 令和5年度事業計画及び収支予算案について | 25人 |
| 令和5年 3月 | 第6回役員会 | 令和5年度組織体制、役員体制等について | 10人 |
| 令和5年 4月 | 第6回運営委員会 | 令和5年度定期総会について | 25人 |

☆ 事務局 ☆

| 実施予定日 | 事業名 | 事業内容 |
|-------------|---------------------------|--|
| 通年 | 事務局費 | 住民自治協議会運営のための費用 <ul style="list-style-type: none"> ・事務員1名を雇用する。 ・役員会、運営委員会の出席者に旅費日当を支給する。 ・住民自治協議会運営のための消耗品および備品購入等。 ・会則に基づく弔意傷病見舞金を支給する。 |
| 毎月 | 地区情報紙 「いせでら」の発行 | 「公民館だより」と「住民自治協議会だより」を合体した地区の情報紙「いせでら」を、定期発行する。 |
| 毎月 第1日曜日 | ベルファームレシート キャンペーンのフォロー | ベルファーム施設で買い物や飲食したレシートを専用ボックスに投函すると、レシートの合計金額の3%が協議会に還元される。 |
| 毎週水曜日 | 子どもを見守る会 | 子どもを見守る会の、地区の子どもたちを見守り、健全で安全な環境づくりに協力し、毎週水曜日の小学校一斉下校時に同行して見守る活動を支援する。 |
| 4月 6日 | 新1年生への 記念品贈呈 | 伊勢寺小学校新1年生児童に記念品を贈呈する。 |
| 通年 | 防犯灯設置補助事業 | 各自治会が防犯灯の新設、取替え工事をおこなった場合は、新設1灯につき15,000円、取替え1基につき10,000円を補助する。 |
| 通年 | 地域振興券活用事業 | 部会や自治会の必要に応じて地域振興券を印刷し、発行された地域振興券の現金換金に対応する。 |

議案第6号

令和4年度 伊勢寺地区住民自治協議会収支予算

収入の部

※()内は、事務局へ集約管理された余剰金額(外数)

(単位：円)

| 項目 | 予算額 | 前年度決算額 | 内 訳 |
|--------|-----------|-------------|----------------------------------|
| 前年度繰越金 | 2,475,340 | 2,539,702 | 自治会 80,000 環境教育 30,000 |
| | | | 防犯防災 30,000 公民館 300,000 |
| | | | 健康福祉 120,000 事務局 1,915,340 |
| 交付金 | 2,225,000 | 2,151,000 | 住民自治協議会活動交付金 |
| | 35,000 | 49,010 | 日本赤十字社交付金 |
| 会費 | 1,248,500 | 1,245,200 | 住民自治協議会会費 1,100×1,135戸 |
| | 227,000 | 226,400 | 自治会部会運営費 200×1,135戸 |
| 助成金 | 30,000 | 27,000 | 松阪市地域防災活動推進助成金 |
| | 50,000 | 50,000 | 歳末たすけあい地域福祉活動助成金 (松阪市社会福祉協議会) |
| | 144,000 | — | 小地域福祉活動助成金(松阪市社会福祉協議会) |
| | 104,010 | — | 小地域福祉活動団体助成金 (松阪市社会福祉協議会) |
| | 36,600 | 36,600 | 地域振興費(松阪市住民自治協議会連合会) |
| 寄附金 | 50,000 | 0 | JA伊勢寺店より(敬老事業費) |
| 受入金 | 46,000 | 45,500 | 地域振興券発行代金 |
| | | (1,264,873) | 各部会の余剰金の事務局集約管理 |
| 繰入金 | 685,806 | — | 地区福祉会からの繰入金 |
| 雑収入 | 20,000 | 24,185 | ベルファームレシートキャンペーン還元金 預金利子等 |
| 合 計 | 7,377,256 | 6,394,597 | |

支出の部

※()内は、事務局へ集約管理された余剰金額(外数)

(単位：円)

| 部会名等 | 予算額 | 前年度決算額 | 事業名 |
|----------|---------|---------|---------------------|
| 自治会部会事業費 | 378,600 | 223,969 | 事務運営費 45,000 |
| | | | 現地調査・会議 20,000 |
| | | | 地区夏祭り・盆踊り大会 30,000 |
| | | | 幼稚園・小学校運動会 100,000 |
| | | | 地域振興費 100,000 |
| | | | バス存続活動 20,000 |
| | | | 予備費 63,600 |
| | | | (8,041) 余剰金の事務局集約管理 |

支出の部

※()内は、事務局へ集約管理された余剰金額(外数)

(単位 : 円)

| 部会名等 | 予算額 | 前年度決算額 | 事業名 | |
|-----------|-----------|---------|------------------------------|-------------|
| 環境教育部会事業費 | 279,000 | 170,092 | 遊びながら森林の働きを学ぶ事業 | 64,500 |
| | | | ネイチャークラフトづくり事業 | 3,000 |
| | | | イーゼル製作事業 | 11,000 |
| | | | 河川のごみ拾い事業 | 21,900 |
| | | | 観音岳「創造の森」整備事業 | 18,600 |
| | | | 伊勢寺フェスティバル講演会 | 130,000 |
| | | | 予備費 | 30,000 |
| | | | (76,908) | 余剰金の事務局集約管理 |
| 防犯防災部会事業費 | 315,000 | 109,263 | 交通安全街頭指導 | 30,000 |
| | | | 校区内パトロール | 10,000 |
| | | | 消防団と地区自主防災隊合同訓練 | 30,000 |
| | | | 伊勢寺フェスティバル 消防・交通安全コーナーの開設 | 90,000 |
| | | | 防災訓練 | 120,000 |
| | | | 地区別防災訓練 | 5,000 |
| | | | 予備費 | 30,000 |
| | | | (185,738) | 余剰金の事務局集約管理 |
| 公民館部会事業費 | 1,035,000 | 336,892 | 事務運営費 | 130,000 |
| | | | 生涯学習に係る公民館事業 | 23,000 |
| | | | 親睦ゴルフコンペ | |
| | | | うきうきクッキング | |
| | | | 夏休みこども教室 | 15,000 |
| | | | 地区体育祭 | 155,000 |
| | | | 親睦スポーツ大会 | 51,000 |
| | | | 伊勢寺フェスティバル | 34,000 |
| | | | クリスマス会(ひよこランド) | 8,000 |
| | | | 地区対抗C・Cリング、シャッフルボード大会 | 30,000 |

※空欄は事業は実施するが、予算額の無い事業

支出の部

※()内は、事務局へ集約管理された余剰金額(外数)

(単位 : 円)

| 部会名等 | 予算額 | 前年度決算額 | 事業名 | |
|----------------|-----------|-----------|---------------|-----------|
| 公民館部会事業費 | | (639,116) | 公連協主催 公民館まつり | 10,000 |
| | | | 伊勢寺公民館まつり | 119,000 |
| | | | 健康料理教室 | 20,000 |
| | | | 歴史保存活動 | 70,000 |
| | | | いせでらさんぼみち普及活動 | 70,000 |
| | | | 予備費 | 300,000 |
| | | | 余剰金の事務局集約管理 | |
| 健康福祉部会事業費 | 1,831,000 | 1,060,936 | ふれあいグラウンドゴルフ | 30,000 |
| | | | なつまつり(幼稚園) | 16,000 |
| | | | 一人暮らし高齢者食事会 | 110,000 |
| | | | 老人会グラウンドゴルフ大会 | 27,000 |
| | | | 敬老会 | 1,316,000 |
| | | | ふれあいおはなし会 | 11,000 |
| | | | いもほり会 | 23,000 |
| | | | 老人のつどい | 45,000 |
| | | | 高齢者配食サービス | 103,000 |
| | | | 予備費 | 150,000 |
| | | | 余剰金の事務局集約管理 | |
| 住民自治協議会 運営費 | 3,538,656 | 2,018,105 | 事務局費 | 1,393,000 |
| | | | 防犯灯設置補助事業 | 300,000 |
| | | | 子どもを見守る会 | 40,000 |
| | | | 新1年生への記念品贈呈 | 28,000 |
| | | | 地域振興券活用事業 | 383,000 |
| | | | 予備費 | 1,394,656 |
| 合 計 | 7,377,256 | 3,919,257 | | |

※空欄は事業は実施するが、予算額の無い事業

参考資料

伊勢寺地区住民自治協議会 組織図

令和4年5月現在

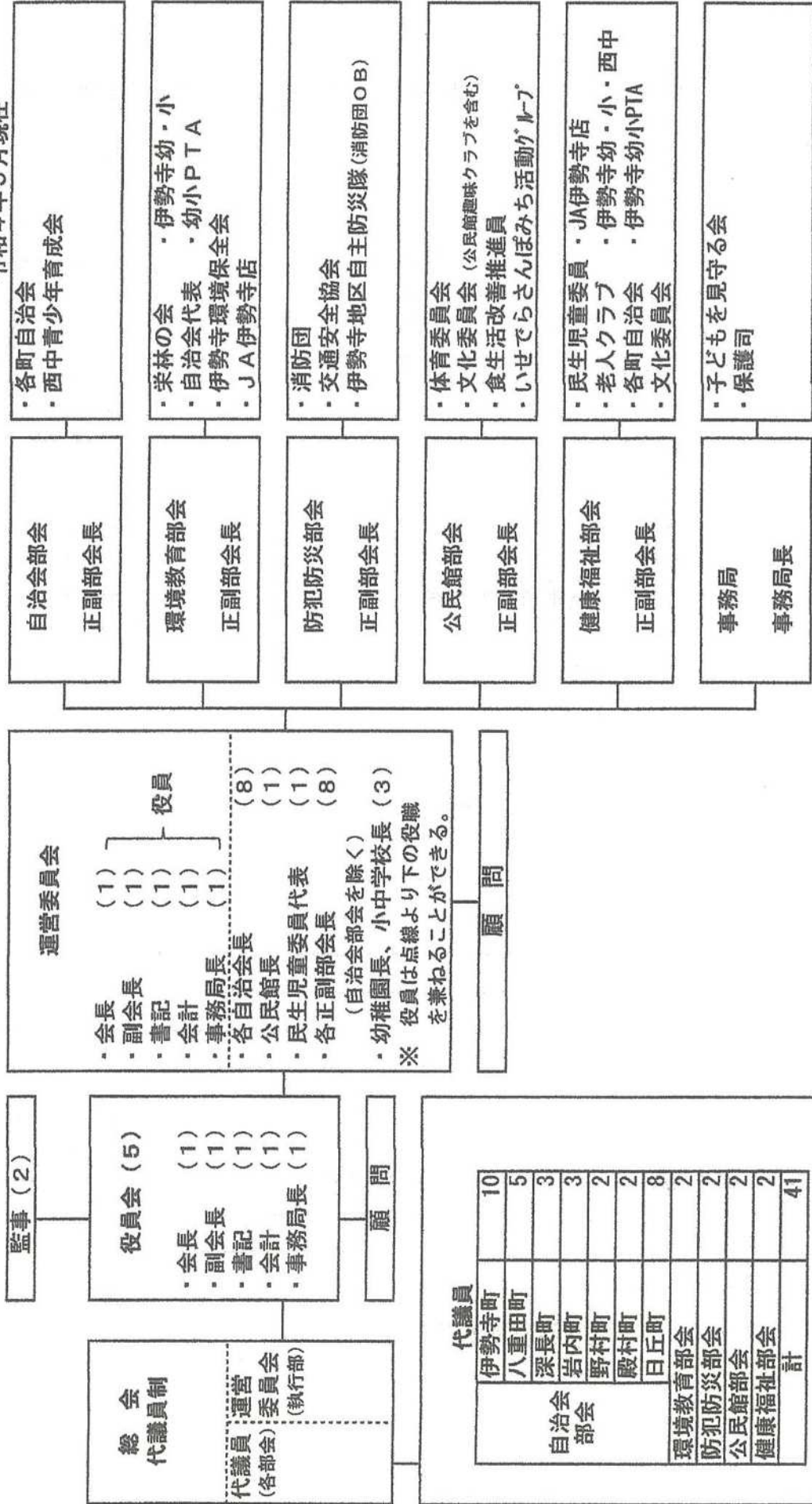

伊勢寺地区住民自治協議会事務局

〒515-0846

松阪市深長町905番地 伊勢寺地区市民センター内

TEL 58-2647 FAX 58-3659