

# 波瀬むらづくり協議会

令和3年度 総会



波瀬むらづくり協議会

HP アドレス

<http://haze-muradukuri-kyogikai.jimdo.com/>

令和3年5月24日（月）

於：飯高林業総合センター

令和3年度「波瀬むらづくり協議会」総会事項書

令和3年5月24日(月)  
於:飯高林業総合センター

1. 開会の辞

2. あいさつ

- (1) 会長あいさつ
- (2) 来賓あいさつ
- (3) 来賓紹介

3. 議長選出

4. 議 事

第1号議案

令和2年度「波瀬むらづくり協議会」事業報告並びに会計報告について

第2号議案

令和3年度「波瀬むらづくり協議会」事業計画並びに予算□□について

第3号議案

会則の改正□□について

第4号議案

地域計画□□について

第5号議案

役員の改選□□について

(役員名簿及び役員構成図)

5. 議長解任

6. その他

7. 閉会の辞



第1号議案 令和2年度「波瀬むらづくり協議会」事業報告並びに会計報告について  
令和2年度「波瀬むらづくり協議会」事業報告

【本部】

| 年月日     | 内 容                | 場 所            | 備 考              |
|---------|--------------------|----------------|------------------|
| R2.4.22 | 令和元年度会計監査          | 飯高林業総合センター     | 監査委員2人・会長・事務局長   |
| 4.22    | 「本部役員会」「運営委員会」     | 飯高林業総合センター     | 役員・運営委員16人       |
| 5.25    | 総会書面議決             | 飯高林業総合センター     | 役員・代議員賛成総数46人    |
| 6.1     | 移住交流センター開所式        | 飯南産業文化センター     | 福本会長             |
| 6.1     | 「本部役員会」「運営委員会」     | 飯高林業総合センター     | 役員・運営委委員16人      |
| 6.15    | 飯高管内住民協議会会長等会議     | 宮前まちづくり会館      | 福本会長・事務局長        |
| 6.30    | 「本部役員会」「運営委員会」     | 飯高林業総合センター     | 役員・運営委員16人       |
| 8.4     | 飯高管内火葬場運営協議会協議     | 飯高地域振興局        | 福本会長・事務局長・市役所所管課 |
| 9.3     | 「本部役員会」「運営委員会」     | 飯高林業総合センター     | 役員・運営委員16人       |
| 9.7     | 住民自治協議会に関する合同報告会   | 松阪産業振興センター     | 福本会長             |
| 9.16    | 飯高管内住民協議会会長等会議     | 川俣出張所          | 福本会長・事務局長        |
| 9.28    | 事務局員研修会            | 橋西地区市民センター     | 事務局長             |
| 10.1    | 飯高中学校社会見学          | 宿場の道コース(波瀬駅周辺) | 福本会長ほか4人、生徒15人   |
| 10.2    | 住民自治協議会設立準備委員会説明会  | 飯高総合開発センター     | 福本会長             |
| 11.11   | 名古屋大学農林業研究開発プロジェクト | 飯高林業数河センター     | 福本会長ほか5人         |
| 11.14   | 川俣公民館ウォーキング        | 巡礼の道コース(泰運寺)   | 福本会長ほか4人、参加者20人  |
| 11.16   | 住民協議会会長会議          | 松阪産業振興センター     | 福本会長             |
| 11.28   | 大石地区まちづくり協議会宿場探索   | 波瀬宿            | 福本会長ほか4人、参加者20人  |
| 12.23   | 飯高管内住民協議会会長等会議     | 保健センター         | 福本会長・事務局長        |
| 2.19    | 事務局員研修会            | 橋西地区市民センター     | 事務局長             |
| 3.15    | 飯高管内住民協議会会長等会議     | 飯高林業総合センター     | 福本会長・事務局長        |
| 7月～1月   | 地域活性化セミナー「波瀬マップ作製」 | 飯高林業総合センター     | 12回 延べ116人       |

令和2年度「波瀬むらづくり協議会」事業報告

【波瀬ゆり館部】

| 年月日      | 内 容               | 場 所     | 備 考             |
|----------|-------------------|---------|-----------------|
| R2.5.29  | 芝生管理              | 波瀬ゆり館   | 指導員2人           |
| 6.12     | 芝生管理              | 波瀬ゆり館   | 指導員5人           |
| 6.22     | 梅園管理              | 波瀬ゆり館   | 指導員3人           |
| 6.24     | 波瀬ゆり館活用協議         | 波瀬ゆり館   | 福本会長ほか12人       |
| 7.19     | 「波瀬ゆり館」施設環境整備作業   | 波瀬ゆり館   | 西村部長ほか25人       |
| 8.8～9    | 自然体験学習【山室山ソフトクラブ】 | 波瀬ゆり館   | 参加者49人、指導員13人   |
| 9.6      | ワンディカフェ           | 波瀬ゆり館   | 参加者127人、スタッフ14人 |
| 10.1     | 自然体験学習【飯高中学校】     | 宿場の道コース | 参加者15人、指導員5人    |
| 11.7     | ワンディカフェ           | 波瀬ゆり館   | 参加者210人、スタッフ39人 |
| 11.21～23 | くわな子育て支援ネットワーク    | 波瀬ゆり館   | 16人             |
| 1.30～31  | くわな子育て支援ネットワーク    | 波瀬ゆり館   | 12人             |
| 3.9      | 芝生管理              | 波瀬ゆり館   | 指導員2人           |
| 4月～3月    | 尚齒会グラウンドゴルフ愛好会    | 波瀬ゆり館   | 延べ336人          |
|          |                   |         |                 |
|          |                   |         |                 |
|          |                   |         |                 |
|          |                   |         |                 |
|          |                   |         | 累計利用者数 887人     |



【環境安全部】

|          |             |         |                  |
|----------|-------------|---------|------------------|
| R2.6.28  | 近畿自然歩道等環境整備 | 国道166号  | 草刈り土砂撤去 29人      |
| 8.4      | 飯高管内火葬場運営協議 | 飯高地域振興局 | 福本会長・事務局長、市役所所管課 |
| 11.8     | 防災訓練        | 木樨～乙粟子  | 各自治会自主防災会        |
| 5.17～8.2 | 環境美化・環境整備   | 木樨～乙粟子  | 延べ7日、246人        |
|          |             |         |                  |

【夏まつり部】

|        |                    |            |           |
|--------|--------------------|------------|-----------|
| R2.6.1 | 「はげ夏まつり」実行委員会      | 飯高林業総合センター | 向井部長ほか16人 |
|        | 新型コロナウイルス懸念により中止決定 |            |           |
| 8.15   | 花火のカプロジェクト支援       | 各家庭        | 有志42人     |
|        |                    |            |           |
|        |                    |            |           |

## 令和2年度「波瀬むらづくり協議会」事業報告

### 【産業部】

| 年月日     | 内 容                | 場 所        | 備 考           |
|---------|--------------------|------------|---------------|
| R.2.6.6 | テイクアウト弁当支援         | 飯高林業総合センター | 63人 171食      |
| 9.6     | ワンデイカフェ            | 波瀬ゆり館      | 参加者120人延べ300食 |
| 10.4    | ふるさとまつり中止(新型コロナ懸念) | 飯高林業総合センター |               |
| 4月～3月   | 遊休農地活用、景観整備等       | 月出地区       | 月出ファーム        |
| 4月～3月   | 朝市                 | 波瀬駅        | 季節野菜等出品販売     |
|         |                    |            |               |

### 【福祉部】

|         |                              |            |                  |
|---------|------------------------------|------------|------------------|
| R2.4.12 | お花見ウォーキング&口窄会式               | 波瀬ゆり館・泰運寺  | 中止(新型コロナウイルス懸念)  |
| 4月～3月   | 生活支援組織協議                     | 飯高林業総合センター | 6回開催 延べ96人       |
| 9月      | 敬老事業記念品贈呈                    | 波瀬地内       | 75歳以上222人 洗剤セット  |
| 10.4    | 敬老事業式典                       | 飯高林業総合センター | 中止(新型コロナウイルス懸念)  |
| 4月～3月   | 高齢者配食サービス(年 <sup>3</sup> 9回) | 波瀬地域       | 受給者18人、ボランティア39人 |



令和2年度 波瀬公民館事業報告

【教室・講座】

| 年月日   | 内 容                      | 場 所             | 備 考                  |
|-------|--------------------------|-----------------|----------------------|
| 5.18  | 波瀬公民館運営委員会総会             | 書面議決            |                      |
| 6.26  | ふるさと文化講座(郷土の豪商と明智光秀①)    | 飯高林業総合センター      | 参加者 16名              |
| 7.22  | 陶芸教室1回目                  | 山林舎             | 参加者 4名               |
| 7.31  | ふるさと文化講座(郷土の豪商と明智光秀②)    | 飯高林業総合センター      | 参加者 14名              |
| 8.3   | パッチワーク教室1回目              | 飯高林業総合センター      | 参加者 4名               |
| 8.11  | パッチワーク教室2回目              | 飯高林業総合センター      | 参加者 3名               |
| 8.19  | 陶芸教室2回目                  | 山林舎             | 参加者 4名               |
| 8.20  | 公民館・福祉部合同会議              | 書面報告(ふるさとまつり中止) |                      |
| 8.20  | マイナンバーカード作り講座(波瀬、森、川俣合同) | 開発センター          | (うち波瀬 3名)<br>参加者 33名 |
| 8.21  | ふるさと文化講座(郷土の豪商と明智光秀③)    | 飯高林業総合センター      | 参加者 17名              |
| 8.25  | パッチワーク教室3回目              | 飯高林業総合センター      | 参加者 3名               |
| 8.28  | 手芸教室1回目                  | 飯高林業総合センター      | 参加者 5名               |
| 9.4   | 手芸教室2回目                  | 飯高林業総合センター      | 参加者 5名               |
| 9.11  | 手芸教室3回目                  | 飯高林業総合センター      | 参加者 5名               |
| 9.18  | ふるさと文化講座(郷土の豪商と明智光秀④)    | 飯高林業総合センター      | 参加者 15名              |
| 10.23 | ふるさと文化講座(郷土の豪商と明智光秀⑤)    | 飯高林業総合センター      | 参加者 12名              |
| 12.26 | アレンジフラワー教室               | 飯高林業総合センター      | 参加者 10名              |
| 随時    | 公民館だより発行(年6回)            | 波瀬地区            | 講座・教室募集など            |

【サークル】

| 年月日  | 内 容      | 場 所        | 備 考                                 |
|------|----------|------------|-------------------------------------|
| 毎月3回 | あみものサークル | 飯高林業総合センター | 会員13名<br>新型コロナにより4~5月、<br>1~2月は休止した |

令和2年度「波瀬むらづくり協議会」会計報告

(収入の部)

単位:円

| 項目      | 予算額       | 決算額       | 説明             |            |
|---------|-----------|-----------|----------------|------------|
| 交付金     | 2,975,000 | 2,639,138 | 住民協議会活動交付金     | 1,261,138円 |
|         |           |           | 地域の元気応援事業      | 400,000円   |
|         |           |           | ふるさと応援寄付金      | 747,000円   |
|         |           |           | 地域敬老事業推進特別交付金  | 231,000円   |
| 委託料     | 219,000   | 462,652   | 林業センター付近草刈業務委託 | 89,000円    |
|         |           |           | トイレ清掃委託料等      | 373,652円   |
| 補助金・助成金 | 575,000   | 574,010   | 小地域福祉活動助成金     | 348,000円   |
|         |           |           | 地域福祉活動推進事業助成金等 | 146,010円   |
|         |           |           | 自治会連合会環境美化補助金  | 80,000円    |
| 参加費負担金  | 930,000   | 190,710   | 波瀬ゆり館体験学習参加費等  | 190,710円   |
| 繰越金     | 146,435   | 146,435   | 令和元年度より繰越      | 146,435円   |
| 雑入      | 101,565   | 245,345   | 貯金利息、コピー代、繰入金等 | 245,345円   |
| 計       | 4,947,000 | 4,258,290 |                |            |

(支出の部)

| 項目      | 予算        | 決算額       | 説明              |          |       |         |       |         |
|---------|-----------|-----------|-----------------|----------|-------|---------|-------|---------|
| 波瀬斎場運営費 | 565,000   | 184,138   | 飯高管内火葬場運営費      | 184,138円 |       |         |       |         |
| 環境安全費   | 414,000   | 715,451   | 虹の森環境整備(植樹の剪定)  | 90,000円  |       |         |       |         |
|         |           |           | 防犯灯修繕           | 9,350円   |       |         |       |         |
|         |           |           | トイレ清掃委託(3箇所)    | 342,260円 |       |         |       |         |
|         |           |           | 環境美化経費          | 169,289円 |       |         |       |         |
|         |           |           | 近畿自然歩道管理費       | 15,552円  |       |         |       |         |
|         |           |           | 林業センター付近草刈り     | 89,000円  |       |         |       |         |
| 波瀬ゆり館費  | 1,330,000 | 838,032   | 波瀬ゆり館体験学習運営費    | 378,512円 |       |         |       |         |
|         |           |           | 地域の元気応援事業       | 459,520円 |       |         |       |         |
| 生涯学習費   | 307,000   | 185,851   | 波瀬公民館活動運営費      | 183,561円 |       |         |       |         |
|         |           |           | 印刷費             | 2,290円   |       |         |       |         |
| 産業振興費   | 767,000   | 762,306   | 月出の里整備事業        | 662,000円 |       |         |       |         |
|         |           |           | 産業部会活動費         | 100,306円 |       |         |       |         |
| 福祉活動費   | 731,000   | 383,091   | 各種団体助成(尚齒会・配食会) | 40,000円  |       |         |       |         |
|         |           |           | 消耗品、印刷費等        | 111,441円 |       |         |       |         |
|         |           |           | 「長寿を祝う会」経費      | 231,650円 |       |         |       |         |
| 事務局費    | 832,000   | 683,156   | 事務員手当           | 480,000円 | 旅費    | 46,028円 | 消耗品費  | 16,204円 |
|         |           |           | 会議研修費           | 9,981円   | 通信運搬費 | 8,520円  | 還付金   | 88,305円 |
|         |           |           | 印刷代             | 800円     | 保険料   | 12,918円 | 新聞図書費 | 20,400円 |
| 予備費     | 1,000     | -         |                 |          |       |         |       |         |
| 合計      | 4,947,000 | 3,752,025 |                 |          |       |         |       |         |

(収入合計 4,258,290円) - (支出合計 3,752,025円) = (差引残額 506,265円)

上記のとおり会計報告をいたします。

令和3年5月24日

波瀬むらづくり協議会会長 福本 博行



## 監 査 所 見

令和2年度「波瀬むらづくり協議会会計」監査結果は、下記のとおりである。

令和3年5月24日

監査委員

大塚 吉明



寺脇 昭典



### 記

1. 実施年月日 : 令和3年4月21日(水)
2. 場 所 : 飯高林業総合センター
3. 時 間 : 午前9時から
4. 監査所見

経理、出納、諸帳簿並びに証拠書類等全て正確に記載されその内容も適正でありました。

第2号議案 令和3年度 事業計画並びに予算  について

令和3年度 事業計画について



### 人の寄るむらづくり

波瀬むらづくり協議会では、波瀬の住民を「波瀬ゆりの鱗茎（球根）」に、部会の取組を「波瀬ゆりの花」に、交流する人達を「そこに集まる蝶や蜜蜂などの昆虫」に例えています。

綺麗な花が咲くと様々な昆虫が集まってくる。そして、人が来るところは栄える。集まった人達から少しずつ「ゲンキ」お裾分けしてもらい、地域はもっと元気になり、また、綺麗な花を咲かせる。

波瀬むらづくり協議会では、そんな願いを込めた「人の寄るむらづくり」を活動の中心に据え、今後も様々な交流を進めていきます。



① はぜゆり館事業（交流の基地）

波瀬小学校施設を活用し、子供たちに「生きる力」を体験させる。  
「山」「川」「里」の指導者は住民の匠の技を子供たちに伝え、波瀬地域の  
自然や文化・歴史・産業など体験を通して学ぶことができる。

- ・体験学習の充実
- ・指導員の研修
- ・イベント開催
- ・芝生の維持管理

② 夏まつり事業（夏まつり実行委員会）

「夏まつり」を通じて地域内外の方々と交流する。

- ・ 8月15日開催予定）

③ 環境安全事業

私たちの住む波瀬地域の良さを再認識し、美しい自然を守っていくととも  
に、風情ある景観づくりに努める。

各自治会による公共施設や道路の草刈りをおこない、波瀬ゆりの群生地  
保存活動や四季折々に咲く花木の剪定・維持管理を行う。

各自主防災組織の強化を図り、防災意識の高揚に努める。

- ・虹の森環境整備（草刈、肥料、剪定等）
- ・道路沿い環境整備（樹木の支障枝伐採）
- ・各自主防災組織の充実（防災訓練の実施及び消火栓訓練の実施）
- ・各地区自主防災組織による消火栓訓練
- ・「波瀬ゆり」の保存、増殖、保護活動
- ・委託事業 公衆トイレ清掃（波瀬）  
近畿自然歩道パトロール  
林業センター付近草刈り
- ・防犯灯維持管理補助

④ 文化事業

公民館の講座、講習会に積極的に参加し、「ふるさとまつり」を通して、  
作品の展示発表をする。

- ・波瀬公民館運営の充実
- ・波瀬ふるさとまつりの充実【10月3日（日）開催予定】
- ・波瀬の史跡、旧跡、伝統文化の継承（祭文踊り）
- ・「よいとこな通信」年3回程度発行
- ・ホームページ随時更新

## ・「虹の泉」公開

4月～11月は、第2、第4日曜日

\*それぞれ午前10時から午後4時まで

団体（20名以上）での見学は、日時等を調整して見学を受ける。

- ・香肌小学校山村留学への支援（移住者受入による地域の活性化）

### ⑤ 産業振興事業

遊休農地の再生と活用を図り、景観の保全と波瀬地域特産品の掘り起しに努める。

- ・遊休農地活用と農作物販売組織の充実
- ・クレソンを中心にした加工品の開発
- ・獣害対策
- ・「波瀬の里」整備事業（ふるさと応援寄付金）
- ・月出米、オオイチョウタケのブランド化

### ⑥ 福祉事業

地域住民一人ひとりが、健康寿命を伸ばすための取り組みを促し、元気な高齢者人口比率をアップする。

多年にわたり社会につくしてこられた高齢者を敬愛し、長寿をお祝いする会を開催する。

「飯高波瀬森コミュニティバスたかみ」など公共交通を補完する移送サービスの充実を図るための検討会を行い、交通弱者といわれる子供や高齢者の足の確保を図る。

- ・配食サービス（年9回）
- ・尚齒会（老人クラブ）の活動支援
- ・長寿を祝う会（敬老会）の開催
- ・健康ウォーキング
- ・住民参加型在宅福祉サービスの普及促進



令和3年度「波瀬むらづくり協議会」予算

(収入の部)

単位:円

| 項目      | 金額        | 説明  |
|---------|-----------|---|
| 交付金     | 2,021,000 | 住民協議会活動交付金(市)   |
| 委託料     | 228,000   | トイレ清掃委託 124,000円<br>近畿自然歩道管理(パトロール) 15,000円<br>林業センター付近草刈業務委託 89,000円 |
| 補助金・助成金 | 321,000   | 小地域福祉活動助成金 241,000円<br>赤い羽根共同募金助成金 80,000円                            |
| 参加費負担金  | 586,000   | 体験学習参加費 586,000円  |
| 繰越金     | 506,265   | R2年度より繰越金 506,265円  |
| 雑入      | 48,735    | 利子・コピー代等 48,735円  |
| 計       | 3,711,000 |   |

(支出の部)

| 項目      | 金額        | 説明   |
|---------|-----------|--|
| 波瀬斎場運営費 | 21,000    | 波瀬斎場施設維持費 21,000   |
| 環境安全費   | 498,000   | 虹の森環境整備(植樹の剪定) 90,000円 自治会美化活動 80,000円<br>林業センター付近草刈 89,000円 防犯灯設置補助 15,000円<br>自主防災活動事業費 10,000円 波瀬ゆり保存 75,000円<br>トイレ清掃委託 124,000円<br>近畿自然歩道管理費(パトロール) 15,000円         |
| 波瀬ゆり館費  | 653,000   | 波瀬ゆり館体験学習運営費 653,000円  |
| イベント事業費 |           | 「夏まつり」(実行委員会)  |
| 生涯学習費   | 310,000   | 公民館活動運営費 250,000円<br>インターネット利用料 37,000円<br>広報紙印刷等(コピー機使用料) 23,000円   |
| 産業振興費   | 757,000   | 産業部会活動費 136,000円<br>「波瀬の里」整備事業 621,000円  |
| 福祉活動費   | 405,000   | 各種団体助成金(尚齒会・配食) 40,000円 保険料 2,000円<br>長寿を祝う会(ふるさとまつり) 231,000円<br>印刷費 79,000円<br>消耗品費 35,000円<br>福祉活動費用弁償 18,000円  |
| 事務局費    | 1,066,000 | 事務員手当 480,000円 会議費 6,000円 保険料 30,000円<br>消耗品費 44,138円 コピー機電気代 1,000円 旅費 92,000円<br>通信運搬費 30,000円 広告料及び交際費 17,000円 手数料 6,000円<br>総会資料等印刷費 3,000円 研修費 21,000円 還付金 335,862円 |
| 予備費     | 1,000     |  |
| 合計      | 3,711,000 |  |

令和3年4月1日から住民自治協議会が発足するため従来の住民協議会組織は解散となる。  
波瀬むらづくり協議会は、従来の団体名を継承するため会則を改正する。

### 第3号議案 会則の改正について

#### 波瀬むらづくり協議会会則

#### 第1章 総則

##### (名称)

第1条 本会は、波瀬むらづくり協議会(以下「協議会」という。)と称する。

##### (事務所)

第2条 協議会の事務所は、松阪市飯高町波瀬148番地 飯高林業総合センターに置く。

##### (目的)

第3条 協議会は、森林にとりかこまれた地域にあって、先人の知恵と努力を見つめ直し、  
地域のおかれた環境、地理的条件、風土、気候、さらに歴史的遺産、住民性を生かし  
活気のある希望の持てるふるさと地域づくりを目指して、共に考え、共に汗をかき  
連帯意識を高めながらより良い暮らしやすい持続的な協働の地域づくりを進めるこ  
とを目的とする。

##### (事業)

第4条 協議会は、前条の目的を達成するために次の事業を行う。

- (1) 基本協定に関する業務
- (2) 防災、防犯、交通安全等に関する事業
- (3) 福祉、健康づくり等に関する事業
- (4) 環境美化、環境保全等に関する事業
- (5) 住環境整備に関する事業
- (6) 歴史、文化、伝統継承等に関する事業
- (7) 産業振興に関する事業
- (8) 生涯学習など公民館活動に関する事業
- (9) 地区住民の交流又は連携に関する事業
- (10) 地区の団体育成に関する事業
- (11) 地域計画の策定に関する事業
- (12) その他地域づくりに関する事業

##### (構成)

第5条 協議会の会員は、波瀬地区に居住する住民及び波瀬地区で活動する自治会をはじめ  
各種団体とする。

##### (組織)

第6条 協議会は、第5条で定めた会員により構成され、総会・役員会・運営委員会及び各  
部会の代議員をもって構成する。



## 第2章 役員

(役員の種類別)

第7条 協議会に、次の役員を置く。

会長1名、副会長2名、会計1名、事務局長1名、監事2名

(役員決定)

第8条 協議会の役員は、総会に諮り決定する。

(役員任期)

第9条 役員任期は2年とし再任は妨げない。なお、欠員により選出された役員任期は、前任者の残任期間とする。

(役員職務)

第10条 協議会の役員は、次の職務にあたる。

- (1) 会長は協議会を代表し、会務を総括する。
- (2) 副会長は会長を補佐し、会長に事故あるときはその職務を代行する。
- (3) 会計は、協議会の運営及び活動に伴う出納経理事務を管理する。
- (4) 事務局長は、協議会の運営及び活動に伴う事務を司る。
- (5) 監事は協議会の会計の状況を監査する。

## 第3章 会議

(会議の種類別)

第11条 本会の会議は総会、役員会、運営委員会、部会とする。

(総会)

第12条 総会は、会長が招集し、毎年1回定期総会を開催する。ただし、会長が必要と認めるとき、または、運営委員の過半数が必要と認めるときは臨時に開催する。

- (1) 総会は、事業計画・事業報告・予算・決算・会則の改廃及び地域計画の策定等重要事項を審議し決定する。
- (2) 総会は、会員から選出された代議員(自治会及び各種団体の推薦を受けたもの)で構成し、総会の決議は出席者の過半数で決する。ただし、可否同数のときは議長が決する。
- (3) 代議員の定数はおおむね40名程度とする。
- (4) 総会は代議員の過半数以上(委任状を含む)の出席をもって成立する。
- (5) 総会の議長は、その総会において出席した代議員の中から選出する。
- (6) 会員は総会を傍聴することが出来る。
- (7) 会長は、やむを得ない理由により総会を招集することができないと認めるときは、議決を要する事項について、あらかじめ代議員に通知し、代議員が書面

により表決する方法によりこれを決することができる。

(役員会)

第13条 本会の目的達成のための計画・立案及び調整を行う。

- (1) 役員会は必要に応じて開催する。
- (2) 会長が認めるときは、役員以外の出席を求めることができる。

(運営委員会)

第14条 運営委員会は役員、自治会長、各部の中から会長が指名した者で構成し、次の事を協議し、本会の推進役としてその任にあたる。

- (1) 本会の事業計画・予算及び決算その他重要事項を協議・推進する。
- (2) 本会役員の推薦について。
- (3) 会則の改廃の協議について。
- (4) その他本会の運営について。

第15条 運営委員長は会長が兼務する。

第16条 運営委員会は必要に応じ開催する。

(部会)

第17条 部会は行事等を計画立案し、総会で決まった事業を実行していく。

- (1) 本会に次の部会を設置する。なお、必要に応じ新設及び廃止することができる。  
波瀬ゆり館部会、自治会部会、産業部会、福祉部会、文化部会、夏まつり部会
- (2) 代議員は推薦団体等の活動に沿った部に属する。
- (3) 部会は部長及び部会委員の要請により開催する。
- (4) 自治会部会は、基本協定に関する企画、調整及び執行を行う。

#### 第4章 会計及び監査

(経費)

第18条 本会の経費は会費、助成金、寄付金、および松阪市からの委託金等の収入をこれに充てる。

(会計年度)

第19条 本会の会計年度は毎年4月1日に始まり、翌年3月31日に終わる。

(会計帳簿の整備)

第20条 協議会は、会の収入及び支出を明らかにするため、会計に関する帳簿を整備する。  
2 会員による帳簿の閲覧の請求があったときは、正当な理由がない限り、この閲覧を認めなければならない。



(監査)

第 21 条 監事は会計年度終了後、速やかに監査を実施し、その結果を総会にて報告する。

## 第5章 その他

(役員報酬等)

第 22 条 協議会は、役員に対して仕事の処理に当たってかかった実費弁償及び旅費を支給することができる。

(委任)

第 23 条 この会則に定めるもののほか、必要な事項は、会長が役員会に諮り別に定める。

## 附則

この会則は、令和 3 年 5 月 24 日から施行し、令和 3 年 4 月 1 日から適用する。

第4号議案

地域計画

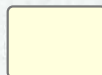

# 波瀬みらい物語



波瀬むらづくり協議会

HP アドレス

<http://haze-muradukuri-kyogikai.jimdo.com/>

令和3年3月31日

波瀬むらづくり協議会



## はじめに

波瀬むらづくり協議会は、平成 27 年 3 月に地域計画を策定してから 5 年以上が経過しました。

これまで、少子高齢化をはじめ様々な課題解決を図るため、行政と連携して取り組んでまいりました。

地域に残された唯一の波瀬小学校も平成 20 年 3 月末に休校となったため、せめて種火だけは消さないように「生きるを学ぶ」体験学習の受け入れでつないでいます。

松阪市では、これまでの 43 ある住民協議会が「住民自治協議会」として新たにスタートすることになりました。

波瀬むらづくり協議会は、昭和 56 年 7 月に設立された「波瀬地域開発推進協議会」を引き継ぎ、平成 12 年 7 月に「波瀬むらづくり協議会」としてスタートし、市町合併により平成 19 年 5 月に住民協議会として再編成を経てきました。

「住民自治協議会」は、条例に自治会が明記され、自治会部会と公民館部会の設置が必置となりました。

さらに、地域計画策定の位置づけがより強化され概ね 5 年を目途に今必要なことの整理を行う必要が生じました。

人口減少は、全国的な時代の流れのため避けることはできません。

このため、交流人口を増やすことにより地域の活性化を図るキャッチフレーズ「人の寄るむらづくり」を掲げています。

まず、波瀬地域の住民を「波瀬ゆりの球根」に、部会の取り組みを「波瀬ゆりの花」に、交流に訪れていただく方々を「波瀬ゆりに集まる蝶や蜜蜂などの昆虫」にそれぞれ例えられています。

こうした主役を支えるのが、「土」（先人から受け継がれてきた歴史や自然）であり、「水」（松阪市や社会福祉協議会による様々な支援）と、「肥料」（関西学院大学の応援）だと思えます。

このキャッチフレーズに込められた想いは、松阪市の花に指定された「波瀬ゆり」が主役となって物語を紡いでいこうという決意です。

みなさん、未来に向かってむらづくりに取り組んでいきましょう。

令和 3 年 3 月

## 1. 波瀬むらづくり協議会役員構成図

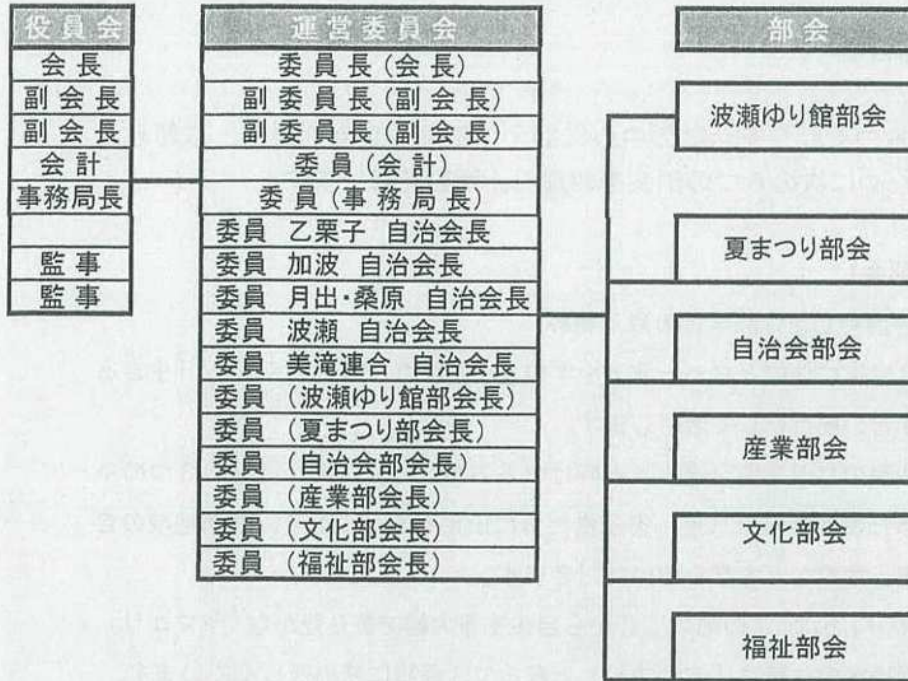

## 2. 目的を達成するための6つの部会

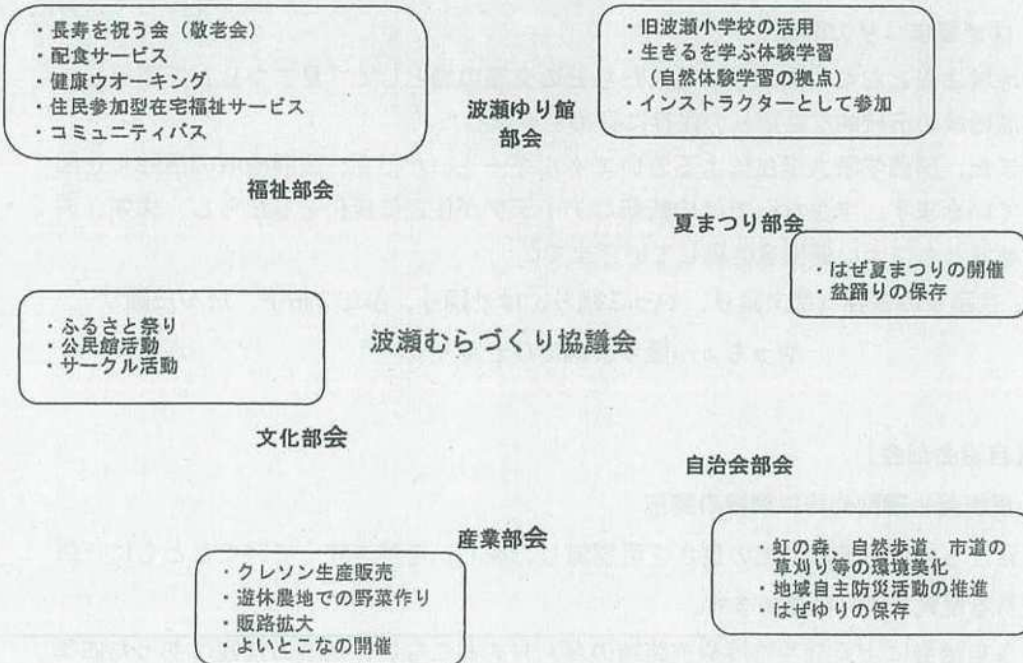



### 3. 部会の活動目標

「人の寄るむらづくり」を活動の中心に据え、様々な交流を深め、取組みを更に進めていくために次の6つの部会を組織し、活動を行います。

#### ① 【波瀬ゆり館部会】

##### 波瀬小学校を活用した体験学習の取り組み

平成20年3月末に休校となった波瀬小学校を「波瀬ゆり館」と名づけ、「生きるを学ぶ」体験学習の拠点として活用します。

指導者は、住民のなかで匠（達人）と呼ばれる方が、「山」「川」「里」の3つのキーワードにそった生活の知恵（技）を子供たちに伝えることにより、波瀬地域の自然や文化、歴史、産業などを学んでいただきます。

なお、「波瀬ゆり」とは、この地域に昔から自生する大輪で香り豊かな「ヤマユリ」のことで、波瀬地域の住民は「波瀬ゆり」と呼んで、保護に務め親しんでいます。

また、この花は市の花にもなっていることから冒頭の「人の寄るむらづくり」のシンボルとしました。

#### ② 【夏まつり部会】

##### はげ夏まつりの開催

地域住民とお盆で帰省される人たちとの交流の場として「夏まつり」を開催し、波瀬地域の伝統的な盆踊りの保存に努めてきました。

また、関西学院大学生による若いエネルギーをいただき、波瀬地域の活性化を図っていきます。学生ならではの斬新なアイデアが住民に変化をもたらし、大学、波瀬地域ともにより連携を継続していきます。

- ・盆踊りの保存（祭文踊り、やっこ踊り、はせ踊り、ふたつ拍子、たんだ踊り  
やっちゃん踊り、あいひき踊り）

#### ③ 【自治会部会】

##### 環境美化運動や防災訓練の実施

私たちの住む波瀬地域の良さを再認識し、美しい自然を守っていくとともに、風情ある景観づくりに務めます。

各自治会による公共施設や道路端の草刈りをおこない、地域の景観にあった四季折々の花木の植栽や保全を積極的に進めます。

各自主防災組織の強化を図り、防災意識の高揚に務めます。

- ・虹の森環境整備（草刈、施肥、補植作業）
- ・道路沿いの環境整備（樹木の植栽、剪定）
- ・各自主防災組織の充実（防災訓練及び消火栓訓練の実施）
- ・「はぜゆり」の保存、増殖、保護活動
- ・委託事業 公衆トイレの清掃（波瀬）  
近畿自然歩道管理及び中央構造線パトロール管理

#### ④ 【産業部会】

遊休農地の再生と地域特産品の掘り起こし

遊休農地の活用を図り、景観保全や獣害の軽減、産地のブランド化、農業の6次産業化等に取り組めます。

波瀬ブランドとして定着するクレソンの生産増加に務めるほか野菜作りも行い、収穫したクレソンや野菜の販路拡大に努めます。

このほか、地域の交流の場として、よいとこな会を開催します。

- ・遊休農地活用と農作物販売組織の充実
- ・クレソンを中心にした加工品の開発
- ・獣害対策への取り組み
- ・「月出の里」整備事業（ふるさと応援寄付金）

#### ⑤ 【文化部会】

住民がいきいきと楽しめる文化活動の取り組み

波瀬公民館では、文化講座、現地視察、サークル活動、などを開催します。

また、秋には、ふるさとまつり（文化祭）を開催し、作品の展示やステージ発表などを行います。

さらに、協議会の幅広い活動を、迅速に多くの人たちに伝えるため、HPを作成するとともに、(<http://haze-muradukuri-kyougikai.jimdo.com/>) 会員向けに「よいとこな通信」を年数回発行するなど、積極的に情報発信を行います。

- ・波瀬公民館活動の充実
- ・波瀬ふるさとまつりの充実
- ・史跡、旧跡、伝統文化の継承
- ・「よいとこな通信」の発行
- ・ホームページの更新



## ⑥ 【福祉部会】

### 住民の福祉と健康づくり

波瀬地域の福祉活動として、健康をテーマとした講演会、グランドゴルフ、ゲートボールの普及、健康ウォーキングなどを行います。

「波瀬ふるさとまつり」では、多年にわたり社会につくしてこられた高齢者を敬愛し、長寿を祝う会（敬老会）を開催します。

また、各地域のボランティアが交代で、暑い時期を除き毎月1回、一人暮らしのお年寄りに配食サービスを行います。

「飯高波瀬・森コミュニティーバスたかみ」の充実に努め、交通弱者といわれている子どもや高齢者の足の確保に努めます。

高齢者が住みなれた地域で安心・安全に暮らし続けることのできるよう、住民参加型在宅福祉サービスの利用会員と提供会員の普及促進を行います。

## ⑦ 関西学院大学との連携継続

「限界集落に限界はない」を合言葉に、平成21年から関西学院大学の学生と連携して取り組んできた以下のことを継続します。

- ・「生きるを学ぶ」体験学習プログラムの共同作成
- ・夏まつりやふるさとまつり（文化祭）のスタッフ受け入れ
- ・遊休農地を再生した「クレソン」の栽培農園の維持管理

## ⑧ 豊かなむらづくり表彰受賞による継続審査や視察・取材の受け入れ

### 日本農林漁業振興会会長賞受賞・農林水産大臣賞受賞・総務大臣表彰

平成25年度に「豊かなむらづくり全国表彰事業むらづくり部門」において、東海農政局管内で農林水産大臣賞を受賞し、この決定を受けて学識経験者等から構成される「農林水産祭中央審査会むらづくり分科会」において、天皇杯、内閣総理大臣賞に次ぐ日本農林漁業振興会会長賞（全国3位）を受賞しました。

平成29年度には、総務大臣表彰も受賞したことから、表彰団体からの継続審査を受け入れるとともに、全国各地から視察や取材の受け入れにも対応が必要です。

#### 4. 分野別の地域計画

##### ①「生きるを学ぶ」体験学習で元気なむらづくり（実施主体 波瀬ゆり館部会）

| 事業名               | 事業内容   | 主体 | スパン | 予定時期        | 摘要 |
|-------------------|--|----|-----|-------------|----|
| (1)「生きるを学ぶ」体験学習事業 | 子どもたちに「生きる力」を体験させる事業を進める。「山」「川」「里」の達人は、住民の匠の技を子どもたちに伝え、波瀬地域の自然や文化・歴史産業などを体験しながら学べる事業。<br>尚、この事業は波瀬小学校施設が休校中に限り施設の維持管理を市において継続していただくことが前提となる。 | 自主 | 中期  | R3～<br>(継続) |    |
| (2)指導員(達人)の研修事業   | 地域住民(達人)が各々の分野で長年培ってきた技術や知識を指導する研修を随時行う。   | 自主 | 短期  | R3～<br>(継続) |    |
|                   |  |    |     |             |    |

##### ②「自然を守り地域防災体制の強化」で安全安心なむらづくり

(実施主体 自治会部会・産業部会)

| 事業名                    | 事業内容  | 主体 | スパン | 予定時期        | 摘要 |
|------------------------|---|----|-----|-------------|----|
| (1)「虹の森」「道路沿い」の環境整備事業  | 「虹の森」の草刈り、施肥、剪定及び補植作業<br>国・県・市道沿いの景観美化事業を進める。                               | 自主 | 短期  | R3～<br>(継続) |    |
| (2)防災訓練事業              | 自主防災組織の強化を図り、防災意識の高揚に努める。また、防災訓練を通し、万一の被災に安心なまちづくりを進める。<br>消火栓ボックスの維持管理を行う。 | 自主 | 短期  | R3～<br>(継続) |    |
| (3)「はげゆり」の保存保護事業       | 市の花にもなっている「はげゆり」の保護、増殖に努める。   | 自主 | 短期  | R3～<br>(継続) |    |
| (4)防犯灯整備事業             | 各自治会で設置、維持管理している防犯灯の設置に対し助成を行なう。  | 自主 | 短期  | R3～<br>(継続) |    |
| (5)斎場運営事業              | 飯高管内火葬場運営委員会の運営を行う。<br>波瀬斎場の廃止に伴う跡地処理を行政と協議する。                              | 自主 | 短期  | R3～<br>(継続) |    |
| (6)遊休農地の再生と農作物販売組織育成事業 | 遊休農地の再生を図り、景観の保全と地域特産品の掘り起こしに努める。   | 自主 | 短期  | R3～<br>(継続) |    |
| (7)波瀬の里整備事業            | ふるさと応援寄付金を活用した山里の整備を行い、波瀬地域の景観保全に努める。                                       | 自主 | 短期  | R3～<br>(継続) |    |



③「地域コミュニティ活動と多様な交流」で開かれたむらづくり

(実施主体 夏まつり部会・文化部会・産業部会)

| 事業名                 | 事業内容  | 主体 | スパン | 予定時期        | 摘要           |
|---------------------|---|----|-----|-------------|--------------|
| (1)「夏まつり」事業         | 地域住民とお盆で帰省される人たちとの交流の場として夏まつりを開催し、波瀬地域の伝統的な盆踊りの保存に努める。        | 自主 | 中期  | R3～<br>(継続) | 年1回          |
| (2)「ふるさとまつり」事業      | 公民館のサークル活動及び各講座での作品の展示発表を行う。福祉部と共催で「長寿をお祝いする会」を行う。            | 自主 | 短期  | R3～<br>(継続) | 年1回          |
| (3)交流会・イベントの開催事業    | 様々な人や地域と活発な交流を進め、波瀬地域を訪れやすい取組みを行なう。                           | 自主 | 短期  | R3～<br>(継続) | 年3回          |
| (4)公民館運営事業          | 公民館活動を通して、一人ひとりの生涯学習を推進する。<br>地域社会づくりに参画できる人材を育成する。           | 自主 | 短期  | R3～<br>(継続) |              |
| (5)広報誌及びHPによる情報発信事業 | 協議会の活動を迅速に多くの人たちに伝えるため、「HP」の更新及び会員向けに「よいとこな通信」を発行するなど情報発信を行う。 | 自主 | 短期  | R3～<br>(継続) | 年2から3回<br>随時 |

④「地域福祉の推進と健康づくり」で安心なむらづくり

(実施主体 福祉部会)

| 事業名              | 事業内容  | 主体 | スパン | 予定時期        | 摘要   |
|------------------|---|----|-----|-------------|------|
| (1)福祉活動・健康づくり事業  | 地域住民が安心して生活を送るための福祉活動と健康づくりに取り組む。<br>・「住民参加型在宅福祉サービスの普及促進」<br>・「健康ウォーキング」<br>・「健康福祉講演会」 | 自主 | 短期  | R3～<br>(継続) | 各年1回 |
| (2)長寿を祝う会事業      | 長年にわたり社会につくしてこられた地域の高齢者に対し、長寿をお祝いし労を労う行事を行う。(敬老会)                                       | 自主 | 短期  | R3～<br>(継続) | 年1回  |
| (3)コミュニティーバス充実事業 | 「飯高波瀬コミュニティーバスたかみ」の充実に努め、交通弱者といわれる子どもや高齢者の足の確保に努める。                                     | 自主 | 短期  | R3～<br>(継続) |      |
|                  |   |    |     |             |      |

⑤ その他

| 事業名                 | 事業内容   | 主体 | スパン | 予定時期 | 摘要 |
|---------------------|--|----|-----|------|----|
| (1)木梶三滝の周遊コース整備事業   | 木梶川の清流を流れる「白滝」「女滝」「不動滝」の三滝は、周遊コースが災害により危険なため復旧の必要がある。            | 市  | 中期  | R3～  |    |
| (2)月出の中央構造線の観察所整備事業 | 国指定の天然記念物「月出の中央構造線」は、観察所が老朽化しており、危険なため早急な修復が必要である。               | 市  | 中期  | R3～  |    |
| (3)県営林道の開設事業        | 林業生産コストの軽減、森林保全管理を進める上において、基盤整備の充実が必要不可欠と考える。<br>・榑田川右岸流域縦貫林道の開設 | 県  | 長期  | R3～  |    |



## 5. みらい物語

～住民参加の懇談会で出された意見から抽出～

### 波瀬地域における仕事の創出と移住者の受け入れに向けた取り組み

- ① 半農半X事業の事業化（起業）の研究及びその支援【産業部会・福祉部会・文化部会】
  - ・・・農業と福祉、農業と教育（研修受入等）など、農業とセットの事業化（起業）の研究及び具体化した場合の支援を行う。新規就農者への補助金があれば移住者の受け入れや企業誘致の手段としても活用できる。
  - 名古屋大学の調査研究プロジェクトによる農地や森林の管理サポートでアドバイスをいただく。
- ② 場所を選ばない仕事を持った人の移住促進【自治会部会・文化部会・産業部会】
  - ・・・波瀬の自然環境を活かし、IT企業や芸術家など場所を選ばない仕事をしている人たちの移住促進を図る。そのためにも、波瀬での暮らしの魅力を発信していく方策を同時に検討する。
- ③ 波瀬むらづくり協議会における仕事づくりの検討【産業部会】
  - ・・・「遊び心のある仕事づくり」による雇用が生まれる仕組みをつくることのできないかを検討する
- ④ 廃校によるむらづくり協議会の関わり方を協議【波瀬ゆり館部会・自治会部会】
  - ・・・今後、現在休校中の波瀬小学校が廃校になった時の固定経費負担をどうしていくかという課題を行政と協議し、有効活用の方策を検討する。

## 6. 計画の推進体制

今回の地区計画を推進していくにあたり、検討を要する事業については定期的に運営委員会及び各部会において協議を重ね、実施へとつなげていく。同時に、事業の進捗管理と評価を行う。

また、既存の部会メンバーのみでは対応が難しいものもあるため、行政や社会福祉協議会等関係団体との協議を行い助言や支援を求めていく。



◆ 地域計画の策定にあたって

この計画は、地域住民の参加と総意に基づき策定されたものであり、地域住民の理解と協力のもと、自主的、積極的な活動の指針となるものです。

◆ 運営委員会委員

| (役職)      | (氏名) | (役職)     | (氏名) |
|-----------|------|----------|------|
| 委員長(会長)   | 福本博行 | 【委員】     |      |
|           |      | 波瀬ゆり館部会長 | 西村全平 |
| 副委員長(副会長) | 大西敏一 | 環境安全部会長  | 田中 晃 |
| 副委員長(副会長) | 向東克巳 | 夏まつり部会長  | 向井則男 |
| 委員(会計)    | 井谷雅昭 | 産業部会長    | 北川京子 |
|           |      | 文化部会長    | 寺脇 功 |
| 委員(事務局長)  | 寺脇 充 | 福祉部会長    | 谷 隆二 |
|           |      | 【委員】     |      |
| 乙栗子自治会長   | 増田正巳 | 加波自治会長   | 中川隆宣 |
| 月出桑原自治会長  | 森 武  | 波瀬自治会長   | 沖中由治 |
| 美滝連合自治会長  | 水谷徹也 |          |      |

◆ 地域計画策定の経過

|          |            |
|----------|------------|
| 第1回運営委員会 | 令和2年4月22日  |
| 第2回運営委員会 | 令和2年6月1日   |
| 第3回運営委員会 | 令和2年6月30日  |
| 第4回運営委員会 | 令和2年10月15日 |
| 第5回運営委員会 | 令和3年2月4日   |

【地域活性化セミナー】

|      |            |     |     |
|------|------------|-----|-----|
| 第1回  | 令和2年7月2日   | 参加者 | 7人  |
| 第2回  | 令和2年7月31日  | 参加者 | 8人  |
| 第3回  | 令和2年8月28日  | 参加者 | 11人 |
| 第4回  | 令和2年9月14日  | 参加者 | 7人  |
| 第5回  | 令和2年9月25日  | 参加者 | 10人 |
| 第6回  | 令和2年10月23日 | 参加者 | 12人 |
| 第7回  | 令和2年11月9日  | 参加者 | 18人 |
| 第8回  | 令和2年11月16日 | 参加者 | 9人  |
| 第9回  | 令和2年11月27日 | 参加者 | 6人  |
| 第10回 | 令和2年12月11日 | 参加者 | 10人 |
| 第11回 | 令和3年1月8日   | 参加者 | 9人  |
| 第12回 | 令和3年1月28日  | 参加者 | 9人  |

第 5 号議案 令和 3 年度 役員の改選  について

| 役 職     | 氏 名   |
|---------|-------|
| 会 長     | 向東 克巳 |
| 副 会 長   | 谷 隆二  |
| 副 会 長   | 西村 全平 |
| 会 計     | 井谷 雅昭 |
| 監 事     | 田口 末盛 |
| 監 事     | 寺脇 昭典 |
| 事 務 局 長 | 寺脇 充  |



令和3年度 波瀬むらづくり協議会役員構成図

◎ 部長 ○ 副部長

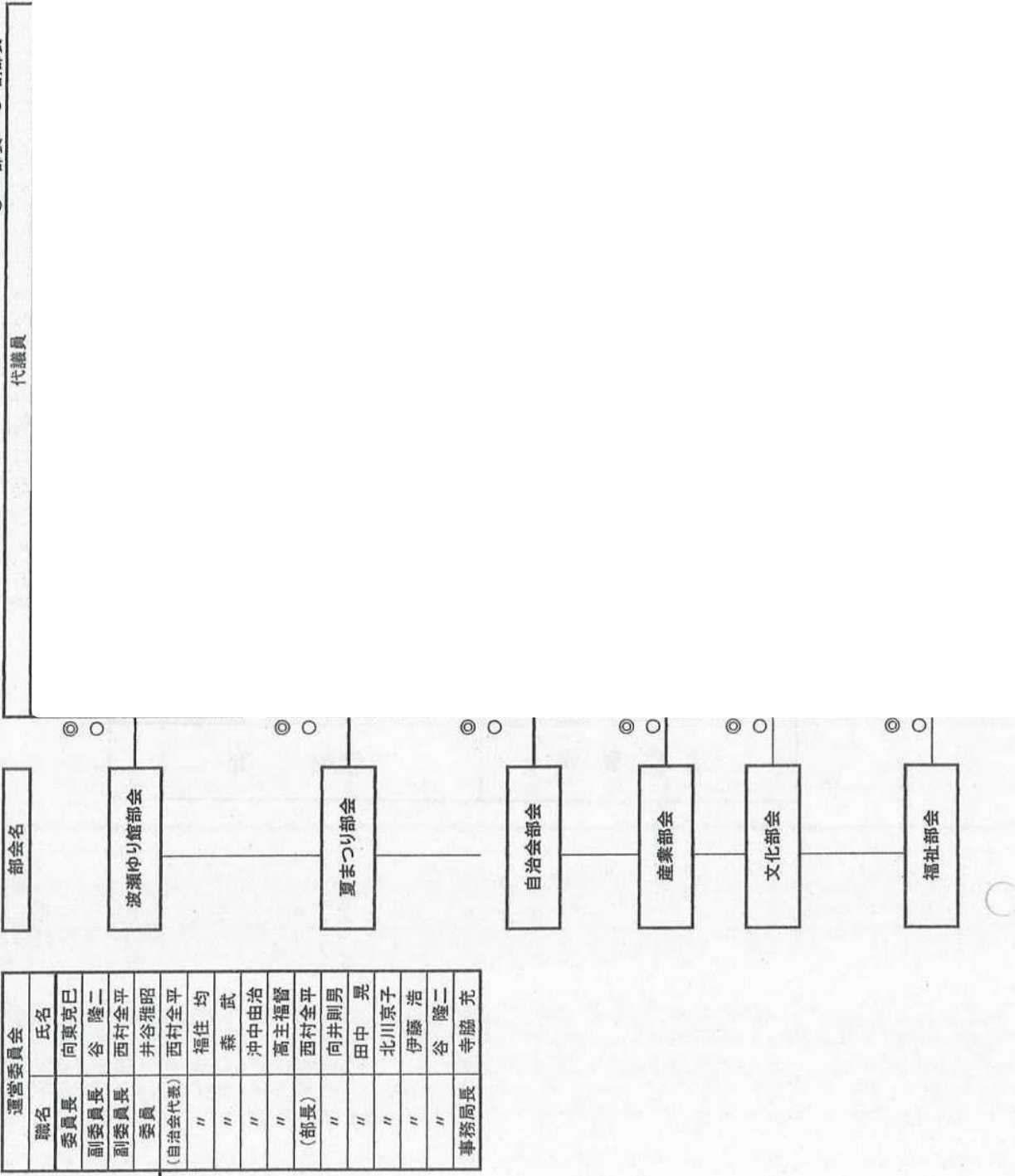

| 役員会  |      |
|------|------|
| 職名   | 氏名   |
| 会長   | 向東克巳 |
| 副会長  | 谷 隆二 |
| 副会長  | 西村全平 |
| 会計   | 井谷雅昭 |
| 監事   | 田口末盛 |
| "    | 寺脇昭典 |
| 事務局長 | 寺脇 充 |

| 運営委員会   |      |
|---------|------|
| 職名      | 氏名   |
| 委員長     | 向東克巳 |
| 副委員長    | 谷 隆二 |
| 副委員長    | 西村全平 |
| 委員      | 井谷雅昭 |
| (自治会代表) | 西村全平 |
| "       | 福住 均 |
| "       | 森 武  |
| "       | 沖中由治 |
| "       | 高主福督 |
| (部長)    | 西村全平 |
| "       | 向井剛男 |
| "       | 田中 晃 |
| "       | 北川京子 |
| "       | 伊藤 浩 |
| "       | 谷 隆二 |
| 事務局長    | 寺脇 充 |