



乙が経営管理権の設定を受ける森林 (A)										経営管理権を設定する森林の甲以外の権限者 (D)				備考	
番号	所在	地番	林班	小班	地目	面積 ha	実測面積 ha	現況 樹種	現況 林齢	住所又は所在地	氏名又は名称	権原の種類	同意印		
1	松阪市伊勢寺町字小なご	2684-1	1077	ウ-13	山林	1.13	1.50	ヒノキ	73						
2	松阪市伊勢寺町字小なご	2684-1	1077	ウ-14	山林	1.13内	1.50内	ヒノキ	36						
3	松阪市伊勢寺町字大なご	2683	1077	ウ-15	山林	0.22	1.50内	ヒノキ	40						
4	松阪市伊勢寺町字棕谷	2721	1077	I-11	山林	1.35	2.56	ヒノキ	55						
5	松阪市伊勢寺町字棕谷	2721	1077	I-12	山林	1.35内	2.56内	スギ	45						
6	松阪市伊勢寺町字棕谷	2721	1077	I-12	山林	1.35内	2.56内	ヒノキ	45						
7	松阪市伊勢寺町字棕谷	2721	1077	I-13	山林	1.35内	2.56内	ヒノキ	45						
8	松阪市伊勢寺町字棕谷	2752-1	1077	I-11	山林	0.45	2.56内	ヒノキ	55						
9	松阪市伊勢寺町字棕谷	2752-1	1077	I-11-1	山林	0.45内	2.56内	ヒノキ	43						
10	松阪市伊勢寺町字堀坂広	2753-1	1077	I-13	山林	0.19	2.56内	ヒノキ	45						
この計画に同意する。															
権利の設定を受ける市町村 (乙)					住 所	三重県松阪市殿町1340番地1					松阪市長 竹上 真人				
権利を設定する森林の森林所有者 (甲)					住 所										

## 2 共通事項

この経営管理権集積計画の定めるところにより設定される経営管理権は、1の個別事項に定めるもののほか、次に定めるところによる。

### (1) 経営管理権に基づいて行われる経営管理の内容

乙は、1の個別事項に記載された森林(以下「当該森林」という。)の経営管理のため、1の個別事項に定めるところにより立木の伐採、保育(以下「伐採等」という。)を実施するものとする。

### (2) 受託者の義務

乙は、自己の財産に対するのと同様の注意義務をもって経営管理を行う義務を負う。

### (3) 経営管理権の対象とする森林

当該森林にあたる立木竹は、甲に帰属する。

### (4) 経営管理権及び経営管理受益権の設定

この経営管理権集積計画の公告により、乙に経営管理権が、甲に経営管理受益権(金銭の支払いを受ける権利)が、それぞれ設定される。

乙に設定された経営管理権は、この公告の後において当該森林の森林所有者となった者(国その他の森林経営管理法施行規則に定められたものを除く。)に対しても、その効力があるものとする。

### (5) 租税公課の負担

甲は、経営管理権の目的物に対する固定資産税その他の租税を負担する。

### (6) 経営管理権の設定等の条件

① 乙は、甲が次のいずれかに該当する場合には、この経営管理権集積計画のうち当該森林に係る部分を取り消すことができる。

ア 甲が偽りその他不正な手段により乙に経営管理権集積計画を定めさせたことが判明した場合

イ 甲が当該森林に係る権原を有しなくなった場合

② 乙は、災害その他の事由により当該森林において(1)に掲げる事項を実施することが著しく困難となったときは、この経営管理権集積計画のうち当該森林に係る部分を取り消すことができる。

③ 甲は、1の個別事項に定める経営管理権の存続期間の中途において解約しようとする場合は、乙の同意を得るものとする。

④ 甲及び乙は、この経営管理権集積計画に定めるところにより設定される経営管理権に関する事項は変更しないものとする。

### (7) 森林への立入り及び施設の利用等

① 乙は、(1)に掲げる事項の実施のため必要があるときは、当該森林に随時立ち入り、若しくは乙以外の者を立ち入らせ、又は当該森林に設定された路網その他の施設を使用し、若しくは乙以外の者に使用させることができる。

② 乙は、(1)に掲げる事項の実施のため必要があるときは、当該森林内に森林作業道その他の施設を設置し、又は乙以外の者に設置させることができる。この場合において、乙は経営管理権集積計画の存続期間内は、当該設置された施設の維持管理を行うものとする。

③ 乙は、当該森林の立木が第三者に対して損害を及ぼすおそれがあると認める場合にあって、かつ第三者から当該立木について除去等を行いたい旨の申出がある場合には、第三者が当該立木について除去等を行うことを認めることができる。

### (8) 災害等による経営又は管理の不実施

次に掲げる場合において、(1)に掲げる事項を実施する予定の森林について(1)に掲げる事項を実施することが不可能又は不適当になったときは、乙は、当該事項の一部または全部を実施しないことができる。

① 災害その他の原因により当該森林の全部または一部が損壊したとき

② 路網の損壊等により当該森林への到達が困難となったとき

③ 当該森林の土地が公用、公共用又は公益事業の用に供されるとき

### (9) 損害の賠償

① 乙は、乙の責めに帰すべき事由によって甲に不利益を生じさせたときには、その不利益に相当する額を支払うものとする。

② 乙の責めに帰すことのできない事由によって甲に不利益が生じたときは、乙は損害賠償責任を負わない。

(10) 経営管理権の存続期間の満了時及び消滅時における清算の方法

経営管理権の存続期間の満了した場合において、甲と乙との間で金銭の支払いは生じないとともに、立木の所有権は甲に帰属するものとする。

(11) 甲の通知及び届出

- ① 甲は、当該森林について、第三者に権利を移転若しくは設定する場合には、あらかじめ乙にその旨を通知しなければならない。
- ② 甲及び甲の相続人又は受遺者は、当該森林について権利の喪失があった場合、甲が住所又は名称を変更した場合、甲が死亡した場合その他当該経営管理権集積計画を変更する必要がある場合は遅滞なく乙に申し出るものとする。

(12) その他

この経営管理権集積計画に定めのない事項及びこの経営管理権集積計画に疑義が生じたときは、甲、乙が協議して定める。



R5-伊勢寺町-18年-1

1:2500

平林池

十一池

1~3



R5-伊勢寺町-18年-1

N  
NW  
1:2500

4~10

森林組合加工場

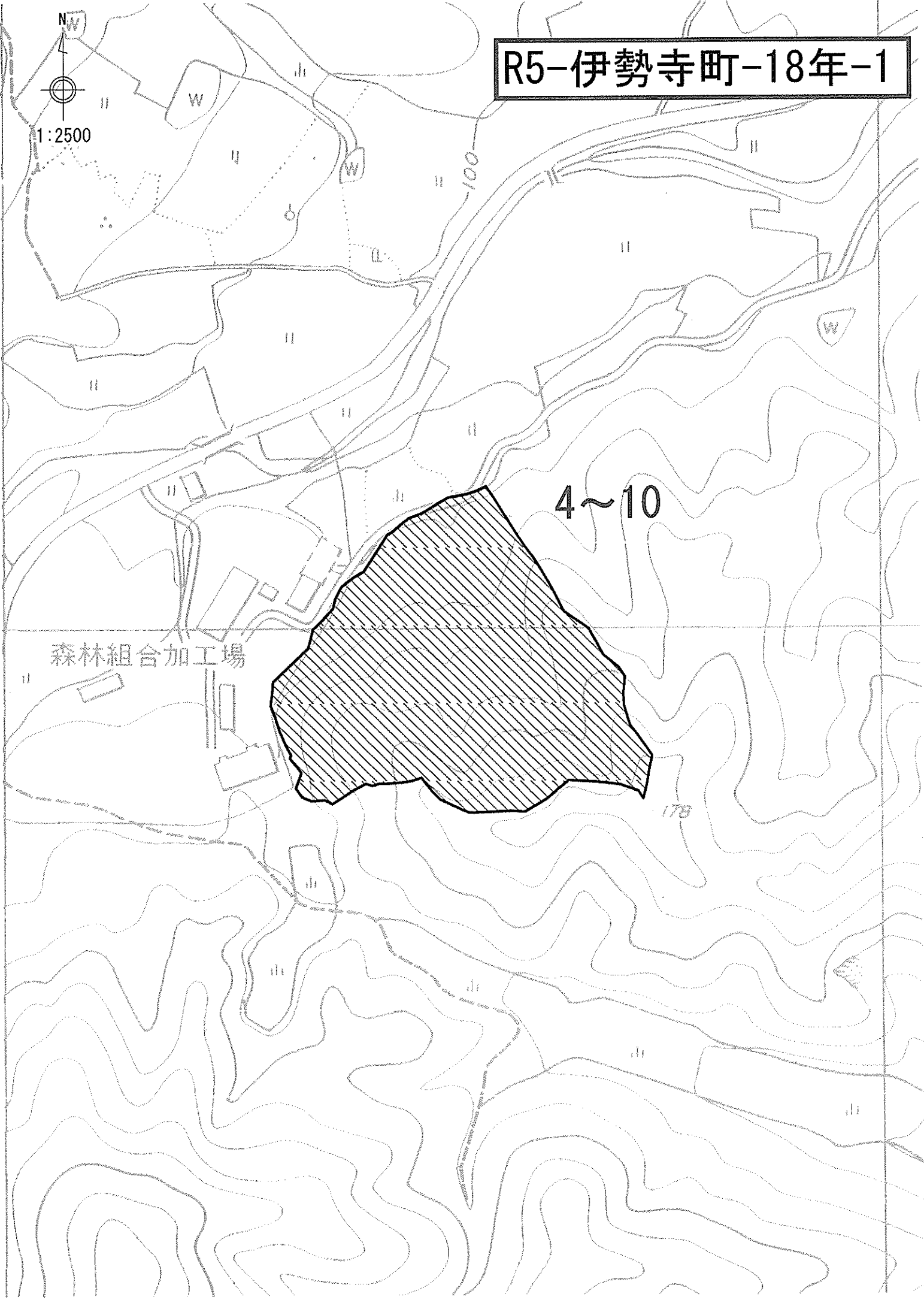





乙が経営管理権の設定を受ける森林 (A)										経営管理権を設定する森林の甲以外の権限者 (D)				備考	
番号	所在	地番	林班	小班	地目	面積 ha	実測面積 ha	現況 樹種	現況 林齢	住所又は所在地	氏名又は名称	権原の種類	同意印		
1	松阪市伊勢寺町字棕谷	2724	1077	I-2	山林	0.09	0.20	スギ	54						
この計画に同意する。															
権利の設定を受ける市町村 (乙)										住所	三重県松阪市殿町1340番地1			松阪市長 竹上 真人	
権利を設定する森林の森林所有者 (甲)										住所					

## 2 共通事項

この経営管理権集積計画の定めるところにより設定される経営管理権は、1の個別事項に定めるもののほか、次に定めるところによる。

### (1) 経営管理権に基づいて行われる経営管理の内容

乙は、1の個別事項に記載された森林(以下「当該森林」という。)の経営管理のため、1の個別事項に定めるところにより立木の伐採、保育(以下「伐採等」という。)を実施するものとする。

### (2) 受託者の義務

乙は、自己の財産に対するのと同様の注意義務をもって経営管理を行う義務を負う。

### (3) 経営管理権の対象とする森林

当該森林にあたる立木竹は、甲に帰属する。

### (4) 経営管理権及び経営管理受益権の設定

この経営管理権集積計画の公告により、乙に経営管理権が、甲に経営管理受益権(金銭の支払いを受ける権利)が、それぞれ設定される。

乙に設定された経営管理権は、この公告の後において当該森林の森林所有者となった者(国その他の森林経営管理法施行規則に定められたものを除く。)に対しても、その効力があるものとする。

### (5) 租税公課の負担

甲は、経営管理権の目的物に対する固定資産税その他の租税を負担する。

### (6) 経営管理権の設定等の条件

① 乙は、甲が次のいずれかに該当する場合には、この経営管理権集積計画のうち当該森林に係る部分を取り消すことができる。

ア 甲が偽りその他不正な手段により乙に経営管理権集積計画を定めさせたことが判明した場合

イ 甲が当該森林に係る権原を有しなくなった場合

② 乙は、災害その他の事由により当該森林において(1)に掲げる事項を実施することが著しく困難となったときは、この経営管理権集積計画のうち当該森林に係る部分を取り消すことができる。

③ 甲は、1の個別事項に定める経営管理権の存続期間の中途において解約しようとする場合は、乙の同意を得るものとする。

④ 甲及び乙は、この経営管理権集積計画に定めるところにより設定される経営管理権に関する事項は変更しないものとする。

### (7) 森林への立入り及び施設の利用等

① 乙は、(1)に掲げる事項の実施のため必要があるときは、当該森林に随時立ち入り、若しくは乙以外の者を立ち入らせ、又は当該森林に設定された路網その他の施設を使用し、若しくは乙以外の者に使用させることができる。

② 乙は、(1)に掲げる事項の実施のため必要があるときは、当該森林内に森林作業道その他の施設を設置し、又は乙以外の者に設置させることができる。この場合において、乙は経営管理権集積計画の存続期間内は、当該設置された施設の維持管理を行うものとする。

③ 乙は、当該森林の立木が第三者に対して損害を及ぼすおそれがあると認める場合にあって、かつ第三者から当該立木について除去等を行いたい旨の申出がある場合には、第三者が当該立木について除去等を行うことを認めることができる。

### (8) 災害等による経営又は管理の不実施

次に掲げる場合において、(1)に掲げる事項を実施する予定の森林について(1)に掲げる事項を実施することが不可能又は不適当になったときは、乙は、当該事項の一部または全部を実施しないことができる。

① 災害その他の原因により当該森林の全部または一部が損壊したとき

② 路網の損壊等により当該森林への到達が困難となったとき

③ 当該森林の土地が公用、公共用又は公益事業の用に供されるとき

### (9) 損害の賠償

① 乙は、乙の責めに帰すべき事由によって甲に不利益を生じさせたときには、その不利益に相当する額を支払うものとする。

② 乙の責めに帰すことのできない事由によって甲に不利益が生じたときは、乙は損害賠償責任を負わない。

(10) 経営管理権の存続期間の満了時及び消滅時における清算の方法

経営管理権の存続期間の満了した場合において、甲と乙との間で金銭の支払いは生じないとともに、立木の所有権は甲に帰属するものとする。

(11) 甲の通知及び届出

- ① 甲は、当該森林について、第三者に権利を移転若しくは設定する場合には、あらかじめ乙にその旨を通知しなければならない。
- ② 甲及び甲の相続人又は受遺者は、当該森林について権利の喪失があった場合、甲が住所又は名称を変更した場合、甲が死亡した場合その他当該経営管理権集積計画を変更する必要がある場合は遅滞なく乙に申し出るものとする。

(12) その他

この経営管理権集積計画に定めのない事項及びこの経営管理権集積計画に疑義が生じたときは、甲、乙が協議して定める。

別添1 経営管理権に基づいて行われる経営管理の内容 (C)

対象森林				経営管理権に基づいて行われる経営管理の内容
所在	地番	林班	小班	
松阪市伊勢寺町字棕谷	2724	1077	I-2	1. 乙は、松阪市森林整備計画を遵守して間伐を実施し、存続期間内にすべての森林の間伐を終えるものとする。 2. 伐採木の選木は劣勢木を主とした間伐を行うものとする。 3. 伐採木は谷地形に山積することのないよう注意するとともに、溪畔林の伐採をできるだけ控えて生物多様性に配慮するものとする。 4. 乙は、道路からの目視により、火災、病虫害及び気象害の予防のため年1回以上の森林の巡視を行うものとする。

①

R5-伊勢寺町-18年-2

N  
1:2500

平林

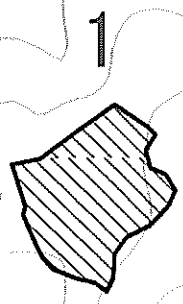



乙が経営管理権の設定を受ける森林 (A)										経営管理権を設定する森林の甲以外の権限者 (D)				備考
番号	所在	地番	林班	小班	地目	面積 ha	実測面積 ha	現況 樹種	現況 林齢	住所又は所在地	氏名又は名称	権原の種類	同意印	
1	松阪市伊勢寺町字平林	2702-1	1077	ウ-18	山林	0.05	0.35	ヒノキ	51					
2	松阪市伊勢寺町字平林	2703-3	1077	ウ-18	山林	0.08	0.35内	ヒノキ	51					
3	松阪市伊勢寺町字平林	2701-1	1077	ウ-18	山林	0.03	0.34	ヒノキ	51					
4	松阪市伊勢寺町字平林	2701-2	1077	ウ-18	山林	0.03	0.34内	ヒノキ	51					
5	松阪市伊勢寺町字平林	2701-5	1077	ウ-18	山林	0.13	0.34内	ヒノキ	51					
6	松阪市伊勢寺町字平林	2702-1	1077	ウ-18	山林	0.05	0.35内	ヒノキ	50					
7	松阪市伊勢寺町字平林	2701-1	1077	ウ-18	山林	0.03	0.34内	ヒノキ	50					
8	松阪市伊勢寺町字棕谷	2722	1077	エ-8	山林	0.58	1.50	スギ	50					
9	松阪市伊勢寺町字棕谷	2722	1077	エ-8	山林	0.58内	1.50内	ヒノキ	50					
10	松阪市伊勢寺町字棕谷	2722	1077	エ-9	山林	0.58内	1.50内	スギ	70					
11	松阪市伊勢寺町字棕谷	2722	1077	エ-9	山林	0.58内	1.50内	ヒノキ	70					
12	松阪市伊勢寺町字棕谷	2720	1077	エ-8	山林	0.24	1.50内	スギ	52					
13	松阪市伊勢寺町字棕谷	2720	1077	エ-3	山林	0.24内	1.50内	スギ	42					
この計画に同意する。														
権利の設定を受ける市町村 (乙)										住 所	三重県松阪市殿町1340番地1		松阪市長	竹上 真人
権利を設定する森林の森林所有者 (甲)										住 所				

## 2 共通事項

この経営管理権集積計画の定めるところにより設定される経営管理権は、1の個別事項に定めるもののほか、次に定めるところによる。

### (1) 経営管理権に基づいて行われる経営管理の内容

乙は、1の個別事項に記載された森林(以下「当該森林」という。)の経営管理のため、1の個別事項に定めるところにより立木の伐採、保育(以下「伐採等」という。)を実施するものとする。

### (2) 受託者の義務

乙は、自己の財産に対するのと同様の注意義務をもって経営管理を行う義務を負う。

### (3) 経営管理権の対象とする森林

当該森林にあたる立木竹は、甲に帰属する。

### (4) 経営管理権及び経営管理受益権の設定

この経営管理権集積計画の公告により、乙に経営管理権が、甲に経営管理受益権(金銭の支払いを受ける権利)が、それぞれ設定される。

乙に設定された経営管理権は、この公告の後において当該森林の森林所有者となった者(国その他の森林経営管理法施行規則に定められたものを除く。)に対しても、その効力があるものとする。

### (5) 租税公課の負担

甲は、経営管理権の目的物に対する固定資産税その他の租税を負担する。

### (6) 経営管理権の設定等の条件

① 乙は、甲が次のいずれかに該当する場合には、この経営管理権集積計画のうち当該森林に係る部分を取り消すことができる。

ア 甲が偽りその他不正な手段により乙に経営管理権集積計画を定めさせたことが判明した場合

イ 甲が当該森林に係る権原を有しなくなった場合

② 乙は、災害その他の事由により当該森林において(1)に掲げる事項を実施することが著しく困難となったときは、この経営管理権集積計画のうち当該森林に係る部分を取り消すことができる。

③ 甲は、1の個別事項に定める経営管理権の存続期間の中途において解約しようとする場合は、乙の同意を得るものとする。

④ 甲及び乙は、この経営管理権集積計画に定めるところにより設定される経営管理権に関する事項は変更しないものとする。

### (7) 森林への立入り及び施設の利用等

① 乙は、(1)に掲げる事項の実施のため必要があるときは、当該森林に随時立ち入り、若しくは乙以外の者を立ち入らせ、又は当該森林に設定された路網その他の施設を使用し、若しくは乙以外の者に使用させることができる。

② 乙は、(1)に掲げる事項の実施のため必要があるときは、当該森林内に森林作業道その他の施設を設置し、又は乙以外の者に設置させることができる。この場合において、乙は経営管理権集積計画の存続期間内は、当該設置された施設の維持管理を行うものとする。

③ 乙は、当該森林の立木が第三者に対して損害を及ぼすおそれがあると認める場合にあって、かつ第三者から当該立木について除去等を行いたい旨の申出がある場合には、第三者が当該立木について除去等を行うことを認めることができる。

### (8) 災害等による経営又は管理の不実施

次に掲げる場合において、(1)に掲げる事項を実施する予定の森林について(1)に掲げる事項を実施することが不可能又は不適当になったときは、乙は、当該事項の一部または全部を実施しないことができる。

① 災害その他の原因により当該森林の全部または一部が損壊したとき

② 路網の損壊等により当該森林への到達が困難となったとき

③ 当該森林の土地が公用、公共用又は公益事業の用に供されるとき

### (9) 損害の賠償

① 乙は、乙の責めに帰すべき事由によって甲に不利益を生じさせたときには、その不利益に相当する額を支払うものとする。

② 乙の責めに帰すことのできない事由によって甲に不利益が生じたときは、乙は損害賠償責任を負わない。



(10) 経営管理権の存続期間の満了時及び消滅時における清算の方法

経営管理権の存続期間の満了した場合において、甲と乙との間で金銭の支払いは生じないとともに、立木の所有権は甲に帰属するものとする。

(11) 甲の通知及び届出

- ① 甲は、当該森林について、第三者に権利を移転若しくは設定する場合には、あらかじめ乙にその旨を通知しなければならない。
- ② 甲及び甲の相続人又は受遺者は、当該森林について権利の喪失があった場合、甲が住所又は名称を変更した場合、甲が死亡した場合その他当該経営管理権集積計画を変更する必要がある場合は遅滞なく乙に申し出るものとする。

(12) その他

この経営管理権集積計画に定めのない事項及びこの経営管理権集積計画に疑義が生じたときは、甲、乙が協議して定める。



R5-伊勢寺町-18年-3

1:2500

1~2, 6

平林池

十一池

106

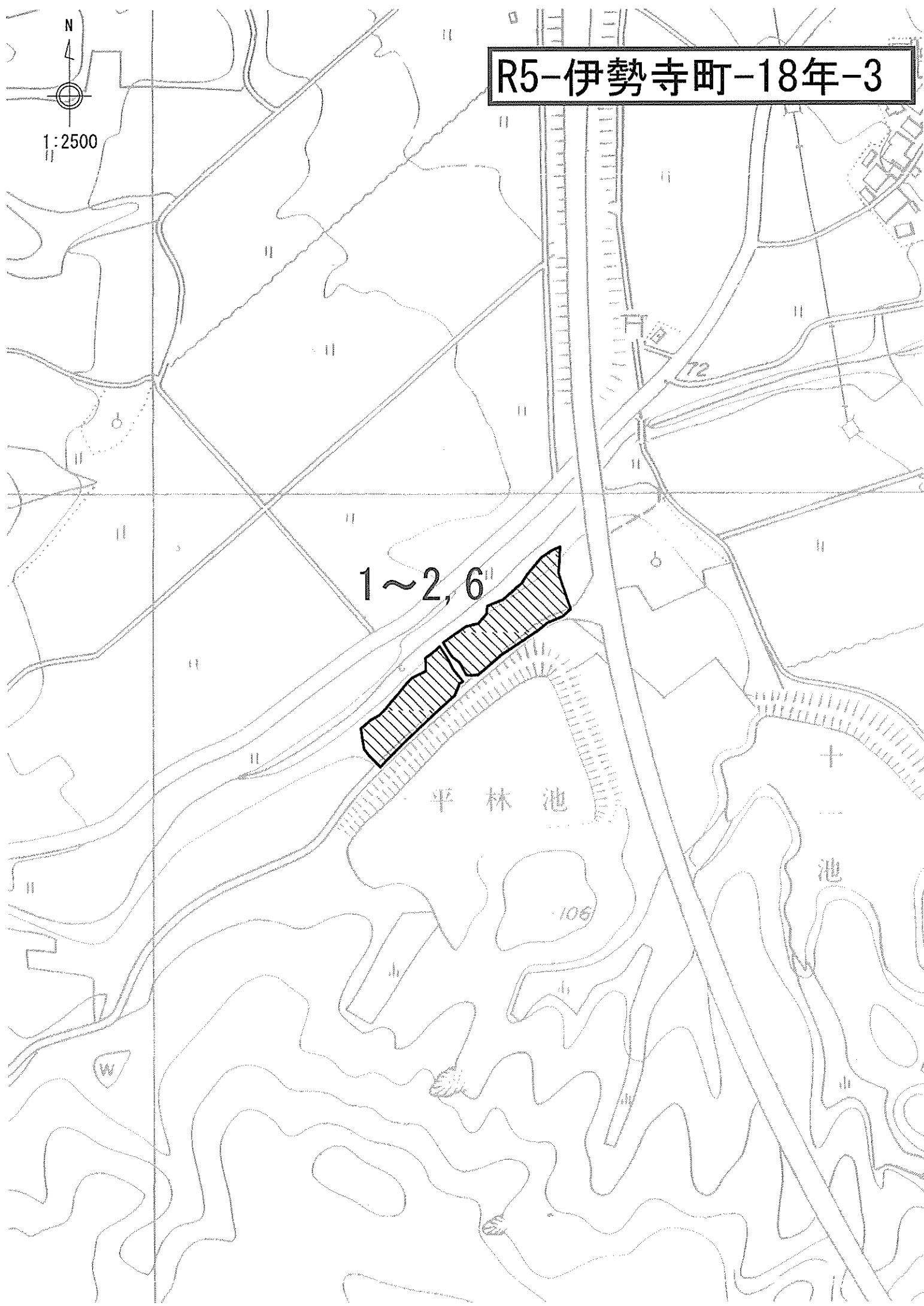

R5-伊勢寺町-18年-3

1:2500

3~5, 7

平林池

池

106

57.6

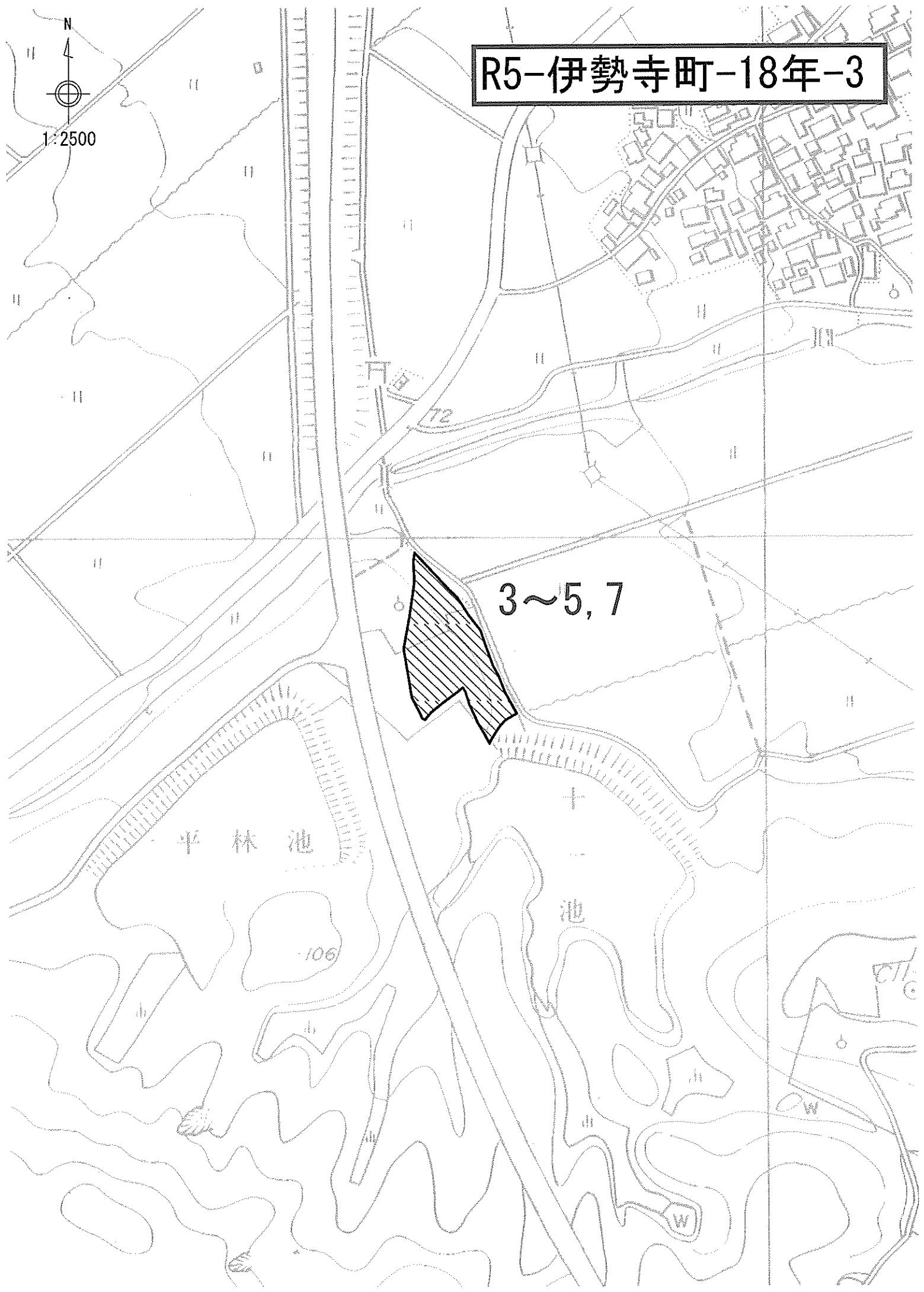

R5-伊勢寺町-18年-3



1:2500

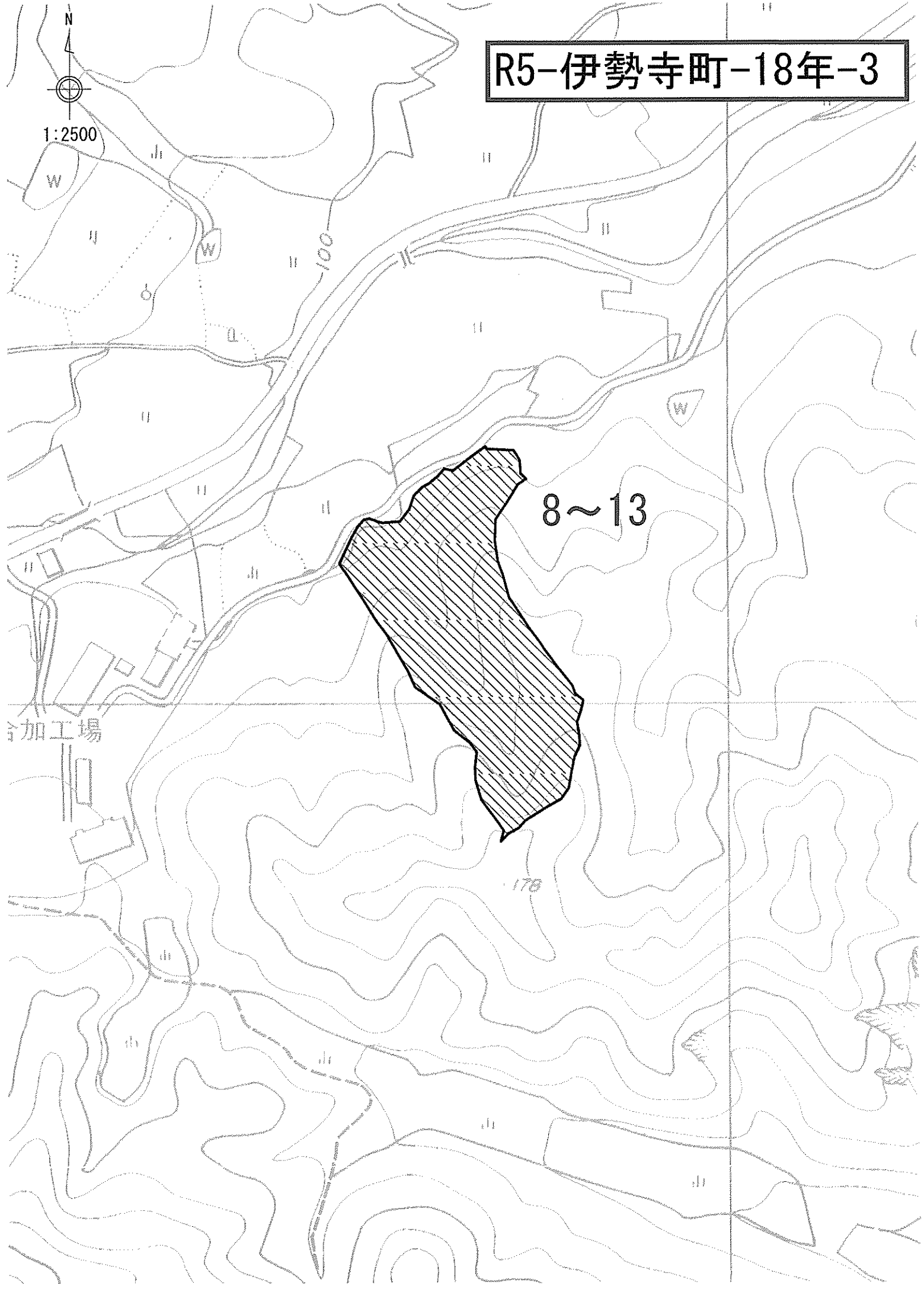

8~13

加工場

170

100





## 2 共通事項

この経営管理権集積計画の定めるところにより設定される経営管理権は、1の個別事項に定めるもののほか、次に定めるところによる。

### (1) 経営管理権に基づいて行われる経営管理の内容

乙は、1の個別事項に記載された森林(以下「当該森林」という。)の経営管理のため、1の個別事項に定めるところにより立木の伐採、保育(以下「伐採等」という。)を実施するものとする。

### (2) 受託者の義務

乙は、自己の財産に対するのと同様の注意義務をもって経営管理を行う義務を負う。

### (3) 経営管理権の対象とする森林

当該森林にあたる立木竹は、甲に帰属する。

### (4) 経営管理権及び経営管理受益権の設定

この経営管理権集積計画の公告により、乙に経営管理権が、甲に経営管理受益権(金銭の支払いを受ける権利)が、それぞれ設定される。

乙に設定された経営管理権は、この公告の後において当該森林の森林所有者となった者(国その他の森林経営管理法施行規則に定められたものを除く。)に対しても、その効力があるものとする。

### (5) 租税公課の負担

甲は、経営管理権の目的物に対する固定資産税その他の租税を負担する。

### (6) 経営管理権の設定等の条件

① 乙は、甲が次のいずれかに該当する場合には、この経営管理権集積計画のうち当該森林に係る部分を取り消すことができる。

ア 甲が偽りその他不正な手段により乙に経営管理権集積計画を定めさせたことが判明した場合

イ 甲が当該森林に係る権原を有しなくなった場合

② 乙は、災害その他の事由により当該森林において(1)に掲げる事項を実施することが著しく困難となったときは、この経営管理権集積計画のうち当該森林に係る部分を取り消すことができる。

③ 甲は、1の個別事項に定める経営管理権の存続期間の中途において解約しようとする場合は、乙の同意を得るものとする。

④ 甲及び乙は、この経営管理権集積計画に定めるところにより設定される経営管理権に関する事項は変更しないものとする。

### (7) 森林への立入り及び施設の利用等

① 乙は、(1)に掲げる事項の実施のため必要があるときは、当該森林に随時立ち入り、若しくは乙以外の者を立ち入らせ、又は当該森林に設定された路網その他の施設を使用し、若しくは乙以外の者に使用させることができる。

② 乙は、(1)に掲げる事項の実施のため必要があるときは、当該森林内に森林作業道その他の施設を設置し、又は乙以外の者に設置させることができる。この場合において、乙は経営管理権集積計画の存続期間内は、当該設置された施設の維持管理を行うものとする。

③ 乙は、当該森林の立木が第三者に対して損害を及ぼすおそれがあると認める場合にあって、かつ第三者から当該立木について除去等を行いたい旨の申出がある場合には、第三者が当該立木について除去等を行うことを認めることができる。

### (8) 災害等による経営又は管理の不実施

次に掲げる場合において、(1)に掲げる事項を実施する予定の森林について(1)に掲げる事項を実施することが不可能又は不適当になったときは、乙は、当該事項の一部または全部を実施しないことができる。

① 災害その他の原因により当該森林の全部または一部が損壊したとき

② 路網の損壊等により当該森林への到達が困難となったとき

③ 当該森林の土地が公用、公共用又は公益事業の用に供されるとき

### (9) 損害の賠償

① 乙は、乙の責めに帰すべき事由によって甲に不利益を生じさせたときには、その不利益に相当する額を支払うものとする。

② 乙の責めに帰すことのできない事由によって甲に不利益が生じたときは、乙は損害賠償責任を負わない。



(10) 経営管理権の存続期間の満了時及び消滅時における清算の方法

経営管理権の存続期間の満了した場合において、甲と乙との間で金銭の支払いは生じないとともに、立木の所有権は甲に帰属するものとする。

(11) 甲の通知及び届出

- ① 甲は、当該森林について、第三者に権利を移転若しくは設定する場合には、あらかじめ乙にその旨を通知しなければならない。
- ② 甲及び甲の相続人又は受遺者は、当該森林について権利の喪失があった場合、甲が住所又は名称を変更した場合、甲が死亡した場合その他当該経営管理権集積計画を変更する必要がある場合は遅滞なく乙に申し出るものとする。

(12) その他

この経営管理権集積計画に定めのない事項及びこの経営管理権集積計画に疑義が生じたときは、甲、乙が協議して定める。

別添1 経営管理権に基づいて行われる経営管理の内容 (C)

対象森林				経営管理権に基づいて行われる経営管理の内容
所在	地番	林班	小班	
松阪市伊勢寺町字椋谷	2723	1077	I-6	1. 乙は、松阪市森林整備計画を遵守して間伐を実施し、存続期間内にすべての森林の間伐を終えるものとする。 2. 伐採木の選木は劣勢木を主とした間伐を行うものとする。 3. 伐採木は谷地形に山積することのないよう注意するとともに、溪畔林の伐採をできるだけ控えて生物多様性に配慮するものとする。 4. 乙は、道路からの目視により、火災、病虫害及び気象害の予防のため年1回以上の森林の巡視を行うものとする。
松阪市伊勢寺町字椋谷	2723	1077	I-6-1	
松阪市伊勢寺町字椋谷	2723	1077	I-6	

①

R5-伊勢寺町-18年-4

N  
1:2500

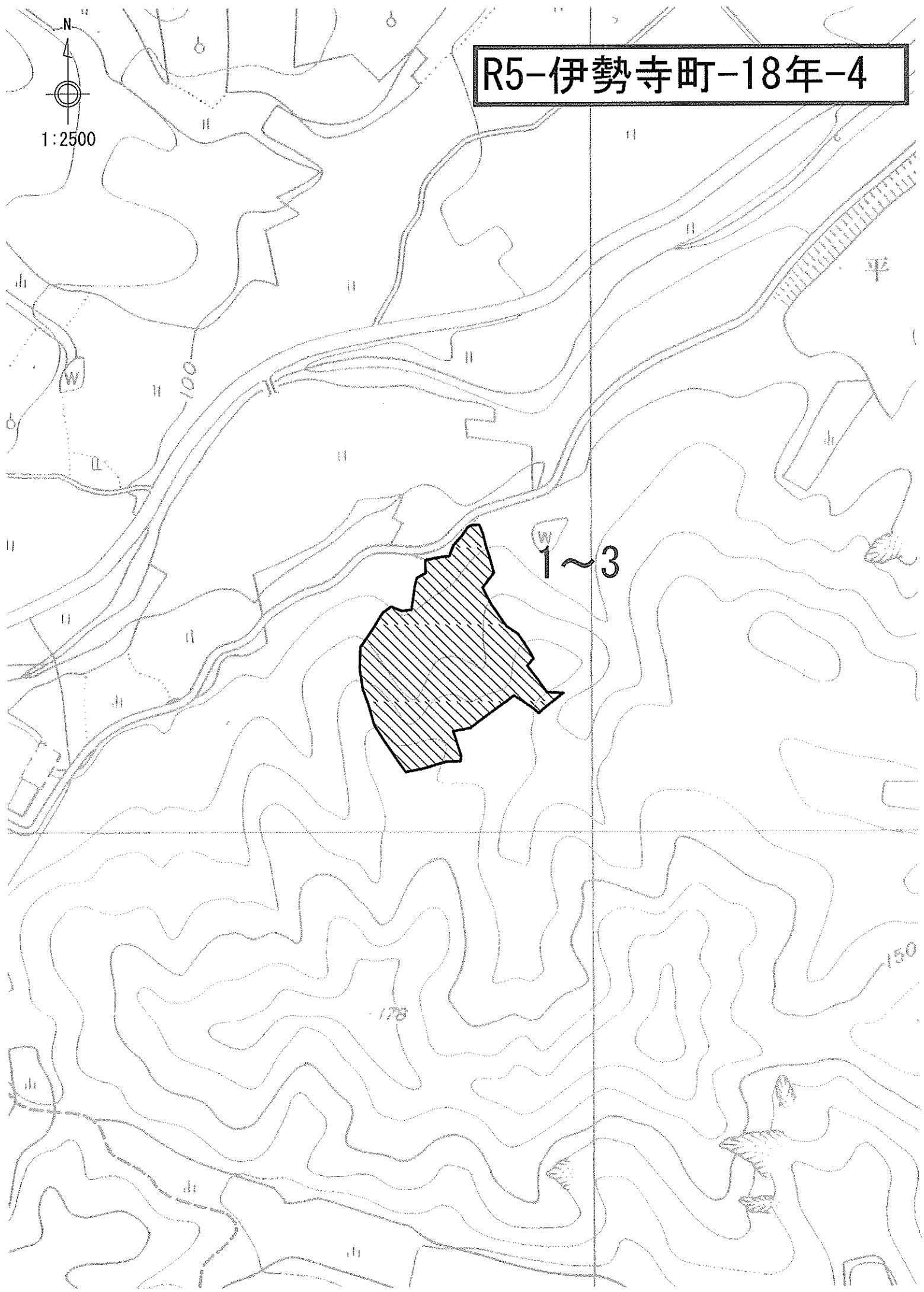

平

1~3

150

178

100



乙が経営管理権の設定を受ける森林 (A)										経営管理権を設定する森林の甲以外の権限者 (D)				備考
番号	所在	地番	林班	小班	地目	面積 ha	実測面積 ha	現況 樹種	現況 林齢	住所又は所在地	氏名又は名称	権原の種類	同意印	
1	松阪市伊勢寺町字棕谷	2718	1077	I-1	山林	0.76	2.26	スギ	54					
2	松阪市伊勢寺町字棕谷	2718	1077	I-1-1	山林	0.76内	2.26内	スギ	45					
3	松阪市伊勢寺町字棕谷	2718	1077	I-1	山林	0.76内	2.26内	ヒノキ	54					
4	松阪市伊勢寺町字棕谷	2719	1077	I-1	山林	0.77	2.26内	スギ	54					
5	松阪市伊勢寺町字棕谷	2719	1077	I-1-1	山林	0.77内	2.26内	スギ	45					
6	松阪市伊勢寺町字棕谷	2719	1077	I-1	山林	0.77内	2.26内	ヒノキ	54					
この計画に同意する。														
権利の設定を受ける市町村 (乙)					住 所	三重県松阪市殿町1340番地1					松阪市長 竹上 真人			
権利を設定する森林の森林所有者 (甲)					住 所									

## 2 共通事項

この経営管理権集積計画の定めるところにより設定される経営管理権は、1の個別事項に定めるもののほか、次に定めるところによる。

### (1) 経営管理権に基づいて行われる経営管理の内容

乙は、1の個別事項に記載された森林(以下「当該森林」という。)の経営管理のため、1の個別事項に定めるところにより立木の伐採、保育(以下「伐採等」という。)を実施するものとする。

### (2) 受託者の義務

乙は、自己の財産に対するのと同様の注意義務をもって経営管理を行う義務を負う。

### (3) 経営管理権の対象とする森林

当該森林にあたる立木竹は、甲に帰属する。

### (4) 経営管理権及び経営管理受益権の設定

この経営管理権集積計画の公告により、乙に経営管理権が、甲に経営管理受益権(金銭の支払いを受ける権利)が、それぞれ設定される。

乙に設定された経営管理権は、この公告の後において当該森林の森林所有者となった者(国その他の森林経営管理法施行規則に定められたものを除く。)に対しても、その効力があるものとする。

### (5) 租税公課の負担

甲は、経営管理権の目的物に対する固定資産税その他の租税を負担する。

### (6) 経営管理権の設定等の条件

① 乙は、甲が次のいずれかに該当する場合には、この経営管理権集積計画のうち当該森林に係る部分を取り消すことができる。

ア 甲が偽りその他不正な手段により乙に経営管理権集積計画を定めさせたことが判明した場合

イ 甲が当該森林に係る権原を有しなくなった場合

② 乙は、災害その他の事由により当該森林において(1)に掲げる事項を実施することが著しく困難となったときは、この経営管理権集積計画のうち当該森林に係る部分を取り消すことができる。

③ 甲は、1の個別事項に定める経営管理権の存続期間の中途において解約しようとする場合は、乙の同意を得るものとする。

④ 甲及び乙は、この経営管理権集積計画に定めるところにより設定される経営管理権に関する事項は変更しないものとする。

### (7) 森林への立入り及び施設の利用等

① 乙は、(1)に掲げる事項の実施のため必要があるときは、当該森林に随時立ち入り、若しくは乙以外の者を立ち入らせ、又は当該森林に設定された路網その他の施設を使用し、若しくは乙以外の者に使用させることができる。

② 乙は、(1)に掲げる事項の実施のため必要があるときは、当該森林内に森林作業道その他の施設を設置し、又は乙以外の者に設置させることができる。この場合において、乙は経営管理権集積計画の存続期間内は、当該設置された施設の維持管理を行うものとする。

③ 乙は、当該森林の立木が第三者に対して損害を及ぼすおそれがあると認める場合にあって、かつ第三者から当該立木について除去等を行いたい旨の申出がある場合には、第三者が当該立木について除去等を行うことを認めることができる。

### (8) 災害等による経営又は管理の不実施

次に掲げる場合において、(1)に掲げる事項を実施する予定の森林について(1)に掲げる事項を実施することが不可能又は不適当になったときは、乙は、当該事項の一部または全部を実施しないことができる。

① 災害その他の原因により当該森林の全部または一部が損壊したとき

② 路網の損壊等により当該森林への到達が困難となったとき

③ 当該森林の土地が公用、公共用又は公益事業の用に供されるとき

### (9) 損害の賠償

① 乙は、乙の責めに帰すべき事由によって甲に不利益を生じさせたときには、その不利益に相当する額を支払うものとする。

② 乙の責めに帰すことのできない事由によって甲に不利益が生じたときは、乙は損害賠償責任を負わない。

(10) 経営管理権の存続期間の満了時及び消滅時における清算の方法

経営管理権の存続期間の満了した場合において、甲と乙との間で金銭の支払いは生じないとともに、立木の所有権は甲に帰属するものとする。

(11) 甲の通知及び届出

- ① 甲は、当該森林について、第三者に権利を移転若しくは設定する場合には、あらかじめ乙にその旨を通知しなければならない。
- ② 甲及び甲の相続人又は受遺者は、当該森林について権利の喪失があった場合、甲が住所又は名称を変更した場合、甲が死亡した場合その他当該経営管理権集積計画を変更する必要がある場合は遅滞なく乙に申し出るものとする。

(12) その他

この経営管理権集積計画に定めのない事項及びこの経営管理権集積計画に疑義が生じたときは、甲、乙が協議して定める。

別添1 経営管理権に基づいて行われる経営管理の内容 (C)

対象森林				経営管理権に基づいて行われる経営管理の内容
所在	地番	林班	小班	
松阪市伊勢寺町字棕谷	2718	1077	I-1	1. 乙は、松阪市森林整備計画を遵守して間伐を実施し、存続期間内にすべての森林の間伐を終えるものとする。 2. 伐採木の選木は劣勢木を主とした間伐を行うものとする。 3. 伐採木は谷地形に山積することのないよう注意するとともに、溪畔林の伐採をできるだけ控えて生物多様性に配慮するものとする。 4. 乙は、道路からの目視により、火災、病虫害及び気象害の予防のため年1回以上の森林の巡視を行うものとする。
松阪市伊勢寺町字棕谷	2718	1077	I-1-1	
松阪市伊勢寺町字棕谷	2718	1077	I-1	
松阪市伊勢寺町字棕谷	2719	1077	I-1	
松阪市伊勢寺町字棕谷	2719	1077	I-1-1	
松阪市伊勢寺町字棕谷	2719	1077	I-1	

①



R5-伊勢寺町-18年-5

1:2500

1~6

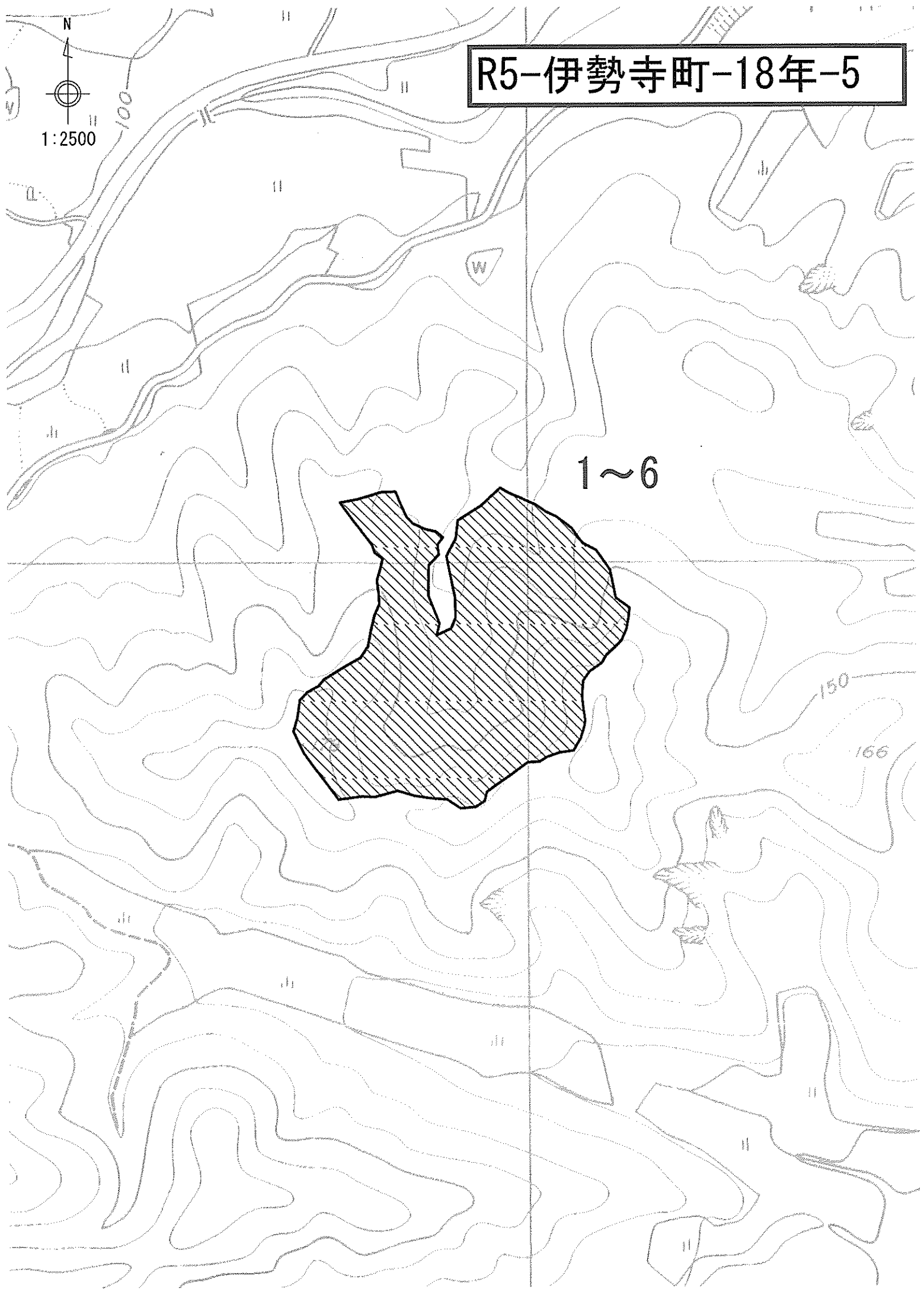



乙が経営管理権の設定を受ける森林 (A)										経営管理権を設定する森林の甲以外の権限者 (D)				備考
番号	所在	地番	林班	小班	地目	面積 ha	実測面積 ha	現況 樹種	現況 林齢	住所又は所在地	氏名又は名称	権原の種類	同意印	
1	松阪市伊勢寺町字平林	2709-1	1077	ウ-20-1	山林	0.05	0.43	スギ	46					
2	松阪市伊勢寺町字平林	2709	1077	ウ-20-1	山林	0.04	0.43内	スギ	46					
3	松阪市伊勢寺町字平林	2710-1	1077	ウ-20-1	山林	0.14	0.43内	スギ	46					
4	松阪市伊勢寺町字平林	2711	1077	ウ-20-1	山林	0.14	0.43内	スギ	46					
5	松阪市伊勢寺町字平林	1712-1	1077	ウ-20-1	山林	0.00	0.43内	スギ	46					
6	松阪市伊勢寺町字平林	2713	1077	ウ-20-1	山林	0.04	0.43内	スギ	46					
この計画に同意する。														
権利の設定を受ける市町村 (乙)					住 所	三重県松阪市殿町1340番地1					松阪市長 竹上 真人			
権利を設定する森林の森林所有者 (甲)					住 所	[Redacted]								

## 2 共通事項

この経営管理権集積計画の定めるところにより設定される経営管理権は、1の個別事項に定めるもののほか、次に定めるところによる。

### (1) 経営管理権に基づいて行われる経営管理の内容

乙は、1の個別事項に記載された森林(以下「当該森林」という。)の経営管理のため、1の個別事項に定めるところにより立木の伐採、保育(以下「伐採等」という。)を実施するものとする。

### (2) 受託者の義務

乙は、自己の財産に対するのと同様の注意義務をもって経営管理を行う義務を負う。

### (3) 経営管理権の対象とする森林

当該森林にあたる立木竹は、甲に帰属する。

### (4) 経営管理権及び経営管理受益権の設定

この経営管理権集積計画の公告により、乙に経営管理権が、甲に経営管理受益権(金銭の支払いを受ける権利)が、それぞれ設定される。

乙に設定された経営管理権は、この公告の後において当該森林の森林所有者となった者(国その他の森林経営管理法施行規則に定められたものを除く。)に対しても、その効力があるものとする。

### (5) 租税公課の負担

甲は、経営管理権の目的物に対する固定資産税その他の租税を負担する。

### (6) 経営管理権の設定等の条件

① 乙は、甲が次のいずれかに該当する場合には、この経営管理権集積計画のうち当該森林に係る部分を取り消すことができる。

ア 甲が偽りその他不正な手段により乙に経営管理権集積計画を定めさせたことが判明した場合

イ 甲が当該森林に係る権原を有しなくなった場合

② 乙は、災害その他の事由により当該森林において(1)に掲げる事項を実施することが著しく困難となったときは、この経営管理権集積計画のうち当該森林に係る部分を取り消すことができる。

③ 甲は、1の個別事項に定める経営管理権の存続期間の中途において解約しようとする場合は、乙の同意を得るものとする。

④ 甲及び乙は、この経営管理権集積計画に定めるところにより設定される経営管理権に関する事項は変更しないものとする。

### (7) 森林への立入り及び施設の利用等

① 乙は、(1)に掲げる事項の実施のため必要があるときは、当該森林に随時立ち入り、若しくは乙以外の者を立ち入らせ、又は当該森林に設定された路網その他の施設を使用し、若しくは乙以外の者に使用させることができる。

② 乙は、(1)に掲げる事項の実施のため必要があるときは、当該森林内に森林作業道その他の施設を設置し、又は乙以外の者に設置させることができる。この場合において、乙は経営管理権集積計画の存続期間内は、当該設置された施設の維持管理を行うものとする。

③ 乙は、当該森林の立木が第三者に対して損害を及ぼすおそれがあると認める場合にあって、かつ第三者から当該立木について除去等を行いたい旨の申出がある場合には、第三者が当該立木について除去等を行うことを認めることができる。

### (8) 災害等による経営又は管理の不実施

次に掲げる場合において、(1)に掲げる事項を実施する予定の森林について(1)に掲げる事項を実施することが不可能又は不適当になったときは、乙は、当該事項の一部または全部を実施しないことができる。

① 災害その他の原因により当該森林の全部または一部が損壊したとき

② 路網の損壊等により当該森林への到達が困難となったとき

③ 当該森林の土地が公用、公共用又は公益事業の用に供されるとき

### (9) 損害の賠償

① 乙は、乙の責めに帰すべき事由によって甲に不利益を生じさせたときには、その不利益に相当する額を支払うものとする。

② 乙の責めに帰すことのできない事由によって甲に不利益が生じたときは、乙は損害賠償責任を負わない。

(10) 経営管理権の存続期間の満了時及び消滅時における清算の方法

経営管理権の存続期間の満了した場合において、甲と乙との間で金銭の支払いは生じないとともに、立木の所有権は甲に帰属するものとする。

(11) 甲の通知及び届出

- ① 甲は、当該森林について、第三者に権利を移転若しくは設定する場合には、あらかじめ乙にその旨を通知しなければならない。
- ② 甲及び甲の相続人又は受遺者は、当該森林について権利の喪失があった場合、甲が住所又は名称を変更した場合、甲が死亡した場合その他当該経営管理権集積計画を変更する必要がある場合は遅滞なく乙に申し出るものとする。

(12) その他

この経営管理権集積計画に定めのない事項及びこの経営管理権集積計画に疑義が生じたときは、甲、乙が協議して定める。

別添1 経営管理権に基づいて行われる経営管理の内容 (C)

対象森林				経営管理権に基づいて行われる経営管理の内容
所在	地番	林班	小班	
松阪市伊勢寺町字平林	2709-1	1077	ウ-20-1	1. 乙は、松阪市森林整備計画を遵守して間伐を実施し、存続期間内にすべての森林の間伐を終えるものとする。 2. 伐採木の選木は劣勢木を主とした間伐を行うものとする。 3. 伐採木は谷地形に山積することのないよう注意するとともに、溪畔林の伐採をできるだけ控えて生物多様性に配慮するものとする。 4. 乙は、道路からの目視により、火災、病虫害及び気象害の予防のため年1回以上の森林の巡視を行うものとする。
松阪市伊勢寺町字平林	2709	1077	ウ-20-1	
松阪市伊勢寺町字平林	2710-1	1077	ウ-20-1	
松阪市伊勢寺町字平林	2711	1077	ウ-20-1	
松阪市伊勢寺町字平林	1712-1	1077	ウ-20-1	
松阪市伊勢寺町字平林	2713	1077	ウ-20-1	

①

R5-伊勢寺町-18年-6

1:2500

1~6

平林池

106

150

